LOS ANDES

DIECISEIS PAGINAS
Incluido Suplemento $ 25,00

Año XCIV | Registro Nacional de la Propiedad Intelectual Año 1976: Nº 1.317.361 | MENDOZA — Lunes 26 de Abril de 1976 | Publicación adherida al Instituto Verificador de Circulaciones. | Núm. 31.256

Sobre la futura marcha de los precios se informará

El plan energético y el índice mayorista

BUENOS AIRES, 25 (NA). — La semana que se inicia, indudablemente estará dominada por los hechos económicos. En primer lugar, el secretario de Comercio, doctor Guillermo Bravo, dirigirá un mensaje a "Doña Rosa" para explicarle los aspectos, hasta ahora no comprendidos, de la política de precios. Pero con posterioridad, a partir del 29 del corriente el propio ministro de Economía, doctor José Alfredo Martínez de Hoz, explicará esa misma política, además, por supuesto, de los otros asuntos que dependen de su cartera, a los altos jefes de las tres armas. Pero analicemos cada tema en particular.

El mensaje a "Doña Rosa"

No se conoce todavía con precisión el momento en que el secretario de Comercio hablará para despejar las varias incógnitas que tienen las amas de casa respecto de la liberación de precios, que la actual conducción económica reafirmará. En principio, se estima que entre el miércoles (el partido de fútbol con Paraguay deja en suspenso la determinación definitiva) o el jueves se conocerá el mensaje. No tiene aspectos nuevos, por cierto, que superen la evaluación periodística de los últimos días. El secretario de Comercio no se ha propuesto, por otra parte, un objetivo distinto al de facilitar una explicación llana y convincente sobre las razones de los últimos aumentos.

La argumentación que utilizará, por otra parte, también de fundamentos simples y convincentes. Según expondrá, los precios estuvieron deprimidos y fueron inferiores a los costos reales durante los tres años de la administración anterior. En unos casos, por el congelamiento dispuesto en el primer tramo del régimen constitucional, en los otros debido a los controles. Al recuperarse la plena libertad del mercado, el precio ha brotado como un chorro de gas desde las entrañas de la tierra.

Es cierto que cobraron gran altura, pero el camino recorrido es inversamente proporcional a la fuerza de la depresión anterior. Después actuarán las leyes del mercado y todos esos guarismos se asentarán y no sobrepasarán determinados límites, pero, en cambio, algunos se reducirán. En estos vaticinios sobre el futuro curso de los guarismos de venta, dada su reconocida versación en materia estadística, radica el optimismo del doctor Bravo en conmover las fibras sentimentales de la mujer que se fatiga cotidianamente en la búsqueda del pan de cada día. Sea el miércoles o el jueves el día de la disertación, ésta entraría en los canales de la televisión después de la hora del ocaso. Probablemente entre las 20 y las 20 y 30.

El mensaje de las tres armas

Pero una tarea mayor se ha impuesto el propio titular de la conducción económica, quien ha iniciado ya la preparación del mensaje que el jueves próximo dirigirá a las más altas autoridades del Ejército. Su disertación tendrá lugar en el asiento del comando general con la presencia probable de los comandantes de los distintos cuerpos del interior del país. Aunque el doctor Martínez de Hoz, siguiendo su costumbre, espera improvisar válido tan sólo de un ocasional sumario, a modo de ayuda memoria, un equipo periodístico está preparando la compilación de antecedentes para entregar una suerte de folleto mimeografiado a los que participen de la reunión, como síntesis y guía de la exposición.

Por otra parte, el jefe de sus asesores, junto con el secretario de Comercio, están compilando todos los antecedentes disponibles para exponer ante los altos jefes del Ejército los resultados realistas de la situación económica anterior y la actual, a un mes de iniciado el proceso revolucionario.

Esa será la primera de una serie de, por lo menos, cinco conferencias que se escalonará entre el 29 del corriente y el 7 de mayo próximo. La segunda de ellas, de parecido tenor, será ante el comando del Primer Cuerpo de Ejército.

La tercera ante los oficiales y jefes que forman parte de la guarnición de Campo de Mayo, la cuarta en el comando general de la Marina y la última prevista hasta ahora en el comando general de la Fuerza Aérea. Se sabe que las exposiciones proseguirán en otras guarniciones, principalmente en las de mayor gravitación del interior del país, aunque en estos casos puede delegar el ministro de Economía su lugar a otros miembros de la conducción económica.

Las obras energéticas

El sábado venidero partirá hacia Hannover el secretario de Energía, doctor Guillermo Zubaran. Asistirá allí para exponer en un simposio, que forma parte de la feria, el crecimiento del desarrollo energético de América Latina, como relator principal de esa reunión.

Pero antes de dirigirse al aeropuerto de Ezeiza para ascender al avión, dará a conocer el real estado de las obras energéticas, muchas de ellas paralizadas por la carencia de los recursos financieros indispensables. Tal, por ejemplo, el caso de la presa de Futaleufú que cobra excepcional importancia para el funcionamiento de la fábrica de aluminio de Puerto Madryn. Existen otros casos de presas en dificultades, como las de Agua del Toro y Los Reyunos, en Mendoza, y la de Cabra Corral en Salta. Pero el representante oficial ha buscado reunir en un único y completo informe el estado general de todas las obras, para impedir la dispersión de conceptos alrededor de un tema de tan espinosas aristas.

Los precios mayoristas

En el curso de esta semana serán dados a conocer dos informes estadísticos de gravitación decisiva en el ordenamiento económico: el costo de la construcción, por el cual se regula el precio de ejecución de los obras públicas, y el de los precios mayoristas, que tiene incidencia directa en la cotización y rendimiento de los valores nacionales ajustables.

El crecimiento de los precios mayoristas se estiman en el 35 por ciento respecto de febrero, ya que los nuevos índices corresponden a marzo.

Es lo único trascendido hasta ahora, pues ese índice figura como guía modificatoria de los precios de venta de los medicamentos, cuando se dispuso instaurar el nuevo régimen.

El balance del tesoro

Asimismo, se aguarda para esta semana la publicación del balance del tesoro, correspondiente al mes de marzo. De acuerdo con detalles trascendidos de fuente oficial, ese balance demostraría que el déficit de la caja del estado alcanzó a los 52.000 millones de pesos nuevos, aproximadamente, al concluir el régimen anterior, ya que este balance comprende el último período del gobierno depuesto.

El primer ministro de Portugal, José Pinheiro Azevedo, deposita su voto durante las elecciones generales realizadas ayer en su país. Los portugueses hicieron colas en toda la nación, frente a las urnas, en la primera elección legislativa realizada en cincuenta años. (Radiofoto de UPI).

Nombraron a cuatro nuevos subsecretarios

BUENOS AIRES, 25. (Télam). — Se dieron a conocer esta noche los nombres de los titulares de las nuevas subsecretarías dependientes de la Secretaría General de la Presidencia de la Nación.

Fueron designados al frente de las secretarías Legal y Técnica, el comodoro José Miret; de Asuntos Administrativos, capitán de navío Guillermo José Dickson; de Relaciones Institucionales, coronel Miguel Alfredo Mallea Gil y General, doctor Ricardo Yofré.

Ejerce la titularidad de la Secretaría General de la Presidencia, el general de brigada José Rogelio Villarreal.

Triunfan los partidos de centro en Portugal

El pueblo apoyó a las corrientes políticas moderadas y rechazó la presencia comunista

LISBOA, 25 (UPI). — El Pueblo portugués acudió hoy a las urnas en las primeras elecciones legislativas libres celebradas en medio siglo, dando renovado apoyo a las corrientes políticas moderadas y rechazando la presencia comunista en el gobierno.

Desde las suntuosas villas de Estoril a las modestas granjas de la campiña, los portugueses fueron en masa a las urnas, mostrando los primeros escrutinos del comicio que socialistas y demócratas populares, de centro izquierda, luchan reñidamente por la victoria.

El conservador Centro Social Democrático ocupa la tercera posición, en los resultados provisorios correspondientes a poco más del 25 por ciento de los 4.008 centros comiciales abiertos en todo el país, mientras los comunistas ocupan apenas el cuarto lugar, con poco más del diez por ciento de los sufragios.

Los conservadores, que en la elección para la formación de una Asamblea Constituyente celebrada el año pasado conquistaron apenas el 7,6 de los sufragios, mostraron en esta oportunidad nuevas fuerzas, particularmente en las regiones rurales, donde fue patente el descontento de los agricultores con el caótico programa de reforma agraria propiciado por el gobierno revolucionario.

Sin embargo, socialistas y Demócratas populares, ambos partidos de centro izquierda, acaparaban más del cincuenta por ciento de los votos, según las primeras cifras conocidas.

Observadores políticos pronosticaron que ambos movimientos mostrarán un dominio aún más claro del panorama comicial cuando se conozcan los resultados completos de los distritos urbanos.

Funcionarios electorales estimaron que más del 80 por ciento de los 6.500.000 electores registrados acudieron a las urnas. Los funcionarios dieron cuenta de 25 incidentes menores, registrados en distintas partes del país, que no dejaron víctimas.

Mientras las urnas se cerraban en esta capital, llegaban informes de una amplia victoria de los conservadores en la lejana colonia lusitana de Macao, vecina a Hong Kong, donde el Centro Democrático Social conquistó 1.604 votos contra 243 de los socialistas y 186 para el centro-izquierdistas Partido Popular Demócrata. Los comunistas lograron apenas 26 sufragios en el pequeño enclave situado al sur de China.

Los primeros resultados del territorio continental provinieron de un pequeño villorrio situado cerca de Viana Do Castelo, al norte del país, donde los demócratas populares conquistaron 86 de los 133 sufragios allí depositados. Otras tres aldeas vecinas mostraron a los conservadores en franca ventaja.

La cuestión crucial a lo largo de la campaña electoral fue el futuro de la revolución portuguesa, llegada al poder hace dos años, tras el derrocamiento del régimen ultra derechista del primer ministro Marcello Caetano, sucesor de la larga tiranía de Antonio de Oliveira Salazar.

Para los conservadores y moderados la revolución ha ido ya demasiado lejos, para los izquierdistas no ha comenzado siquiera su camino al socialismo.

Videla recibirá hoy al presidente del congreso mundial de publicidad

BUENOS AIRES, 25 (Télam). — El presidente de la Nación, teniente general Jorge Rafael Videla, recibirá mañana en audiencia sucesivas al secretario de Prensa y Difusión y una delegación de publicistas que lo acompañará, luego a los embajadores de España y Brasil y, posteriormente al ministro del Interior.

El jefe del Estado, que iniciará su actividad en la Casa de Gobierno a las 8.30, recibirá a las 10.30 al secretario de Prensa y Difusión, capitán de navío Carlos Pablo Carpintero, quien concurrirá acompañado por el titular del XXV Congreso Mundial de Publicidad a realizarse en mayo próximo en nuestro país, señor Ricardo de Luca, el vicepresidente de la Asociación Internacional de la Publicidad, señor Jorge Bissone; el presidente de la Asociación de Teleradiodifusoras, doctor Pedro Simonsini; el director del Programa Temático de la referida reunión, arquitecto Federico Ortiz y del director de Finanzas, señor Agustín Jacobs.

Luego, a las 10.45, el teniente general Videla concederá audiencia al embajador extraordinario y plenipotenciario de España, señor Gregorio Marañón Moya, y, a las 11.15, hará lo propio con el embajador extraordinario y plenipotenciario de Brasil, señor Joao Baptista Pinheyro.

Como última audiencia prevista para la mañana ingresarán al despacho presidencial el ministro del Interior, general de brigada Albano Eduardo Harguindeguy.

Por la tarde, el primer mandatario recibirá al coronel (R. E.) Jorge Carlucci.

Kissinger inició su gira por 7 naciones africanas

Gestiones para detener el avance soviético en la región

El secretario de Estado, Henry Kissinger, se reúne con el presidente de Kenya, Jomo Kenyatta, en la residencia del último en Nakuru. Kissinger, en gira por siete naciones africanas, mantuvo su primera conferencia tendiente a evitar un conflicto militar en gran escala contra el régimen gubernativo de la minoría blanca en Rhodesia. (Radiofoto de UPI).

DAR ES SALAAM, 25 (UPI). — El gobierno de Tanzania expresó hoy, pública y privadamente, al secretario de Estado norteamericano Henry A. Kissinger que la libertad en Africa "sólo puede ser obtenida a través de la violencia".

El ministro de Relaciones Exteriores Ibrahim Kaduma sostuvo ese parecer durante el discurso que pronunció a los postres de un banquete ofrecido en homenaje a Kissinger, quien se encuentra en visita de 24 horas a esta capital.

Esta es la segunda escala del secretario de Estado en su gira por siete naciones africanas, orientada a restablecer el prestigio norteamericano en el continente negro y a evitar una posible guerra en el extremo sur del mismo.

"La paz es alcanzable sólo si hay libertad", dijo Kaduma. "Cuando la libertad puede ser obtenida sólo a través de la violencia, nosotros debemos apoyar esa causa. Proceder de otra forma sería traicionar la causa de la paz".

Voceros de la comitiva de Kissinger informaron que el presidente de Tanzania, Julius Nyerere, uno de los líderes más influyentes de Africa, expresó conceptos similares al visitante, durante sus conversaciones en privado.

Los voceros añadieron que las autoridades de Tanzania señalaron a Kissinger que lo menor que Estados Unidos puede hacer en pro de un gobierno de mayorías en los países del sur de Africa es mantenerse al margen del conflicto.

Kissinger ha expresado públicamente su apoyo a aquella causa y ha dicho frecuentemente que la política de Estados Unidos está basada en la creencia de que los problemas africanos pueden ser mejor resueltos por los africanos mismos, sin interferencias de las grandes potencias.

Sin embargo, Kaduma, en su discurso, tocó el problema principal, la divergencia en cuanto a los medios para lograr gobiernos de mayorías en los países africanos que aún están sometidos a regímenes de minorías blancas.

Kissinger ha dicho que Estados Unidos favorece medios pacíficos para alcanzar ese propósito y que hará lo que pueda en tal sentido, aunque declaró durante la breve escala que cumplió en Londres que "el tiempo se está agotando".

Sin embargo, algunos líderes africanos, incluyendo a Nyerere, han afirmado previamente que ya no hay esperanzas de lograr un acuerdo pacífico en Rhodesia y que ahora están en favor de la lucha armada para la toma del poder por las mayorías negras.

Kissinger, al responder al brindis de Kaduma, puntualizó que "los Estados Unidos prestarán apoyo al gobierno de las mayorías en el sur de Africa", aunque no dijo, que, específicamente sin entrar en detalles.

En otro nivel, surgieron también desacuerdos en torno a la forma de proveer asistencia, sea militar o económica, a los grupos de liberación en el sur de Africa.

Voceros de la comitiva de Kissinger señalaron que aparentemente tales grupos no padecen de escasez de medios armados, por lo que asistencia en tal sentido no sería uno de los problemas a considerar.

Uno de los voceros dijo que por cierto se sorprendería si los tanzanios pidieran armas norteamericanas para los revo-

(Pasa a la Pág. 3, Col. 1ª)

El Gobierno prometió el apoyo a los productores

El titular de Agricultura y Ganadería llegó a Salta

SALTA, 25, (Télam). — El secretario de Agricultura y Ganadería de la Nación, doctor Mario Cadenas Madariaga, arribó hoy a esta ciudad como parte de su gira para mantener contactos son sectores agropecuarios de las provincias del noroeste.

El doctor Cadenas Madariaga llegó poco después del mediodía procedente de Tucumán, donde conversó también con productores agropecuarios y visitó la zona de operaciones antisubversivas acompañado del gobernador de esa provincia, general Antonio Bussi.

El funcionario visitante fue recibido en el aeropuerto local por el ministro de Economía de Salta, teniente coronel Julio Celestino Delucchi, y por altos funcionarios de esa cartera, quienes le dieron la bienvenida.

Posteriormente se trasladó a la Casa de Gobierno, donde saludó al gobernador provincial, capitán de navío (RE) Héctor Damián Gadea, tras lo cual participó en una reunión de gabinete. Se trataron aspectos vinculados con la actividad agrícola y ganadera de la provincia.

Concluidas estas deliberaciones, el doctor Cadenas Madariaga tiene previsto concurrir a la Cámara del Tabaco, donde delegados de diversas cámaras de producción agropecuaria le entregarán memoriales en los cuales señalan distintos problemas que afectan a sus respectivos rubros y las soluciones propuestas.

Por último el funcionario visitante asistió a un almuerzo que fue servido en las instalaciones de la planta de acopio de la Cámara del Tabaco, ubicada en la estación Alvarado, siete kilómetros al oeste de esta capital.

Declaraciones del funcionario

SALTA, 25 (Télam) — El secretario de Estado de Agricultura y Ganadería, Mario Cadenas Madariaga, dijo hoy aquí que se elevará esta misma semana al gabinete nacional las inquietudes de los productores del noroeste para que sean tratadas de inmediato.

El funcionario nacional, que llegó hoy aquí como parte de una gira para tomar contacto con sectores agropecuarios de la región, improvisó un breve discurso durante un almuerzo que se sirvió en la planta de acopio de la Cámara del Tabaco de Salta, situada en Alvarado.

Tras expresar que traía el saludo del ministro de Economía de la Nación, señaló que "se vive un período intermedio difícil, que requiere comprensión y paciencia, y cuyo objetivo es la prosperidad del país sin sectarismos para una mejor distribución de la riqueza, pero de la riqueza que se produce".

Agregó que se busca fijar precios justos, sobre todo para los productos de exportación, y reiteró su intención de "hacer todo lo positivo que los productores quieren que se haga".

El gobernador de Salta, capitán de navío Héctor Damián Gadea, miembros de su gabinete y funcionarios provinciales presidieron junto a Cadenas Madariaga y al subsecretario de Agricultura de la Nación, Jorge Zorriagueta, la cabecera de la mesa. Quinientos comensales asistieron al almuerzo, que comenzó a las 14.20, ofrecido por la Cámara del Tabaco y por organizaciones que agrupan a productores de hortalizas, legumbres, frutas y otros cultivos de la provincia.

Pinochet firmó un acuerdo en Uruguay

Concluyó ayer su visita a Montevideo

MONTEVIDEO, 25 (UPI). — Chile y Uruguay firmaron un acuerdo que otorga prioridad a Uruguay para la venta de arroz, productos lácteos y dolomita a Chile.

Dentro del marco de la visita de cinco días realizada por el presidente de Chile, general Augusto Pinochet y que culminó hoy, los cancilleres de ambos países firmaron el documento respectivo.

La ceremonia contó con la presencia de altos funcionarios de ambos países, mientras el documento era signado por los cancilleres Juan Carlos Blanco de Uruguay y vicealmirante Patricio Carvajal Prado, de Chile.

En reciprocidad Uruguay dará prioridad a las ofertas chilenas cuando adquiera vagones cerealeros.

El regreso de Pinochet

MONTEVIDEO, 25 (UPI). — El presidente de Chile, general Augusto Pinochet, emprendió hoy el regreso a su país, después de una visita de cinco días al Uruguay.

El mandatario emprendió vuelo a las 12.58 (15.58 GMT) en un aparato especial de LAN-Chile.

Pinochet fue despedido en el aeropuerto por el presidente Juan María Bordaberry, autoridades uruguayas y miembros del cuerpo diplomático.

Antes de abordar el avión, Pinochet pasó revista a destacamentos de cadetes de las escuelas militar, naval y de aeronáutica, y a un grupo de escolares de la escuela "Chile", los que agitaban banderitas de esa nación.

Poco después se ejecutaron los himnos patrios de ambos países mientras tres escuadrillas de aviones militares sobrevolaban la zona, al término de los cuales se escuchó una sal de 21 cauonazos.

Terminada la ceremonia, Pinochet y Bordaberry se estrecharon en un abrazo, siendo imitados por los miembros de las comitivas.

Durante sus contactos de cinco días en Montevideo, los dos presidentes dieron a conocer una declaración conjunta en la que formularon un llamamiento al continente para enfrentar las "serias amenazas" de la subversión, las guerrillas y los movimientos sediciosos.

Además intercambiaron notas reversales sobre convenios de cooperación económica, ciencia y tecnología, libre tránsito de turistas y utilización de zonas francas, estableciéndose normas para una mejor orientación comercial entre las dos naciones.

El avión de Pinochet, en el momento de su partida, fue escoltado por tres cazas-bombarderos de la Fuerza Aérea uruguaya.

Factores políticos que coadyuvarán a revertir la situación económica

Especial para NA, **por Luis Garasino**

A un mes de haber llegado el gobierno militar enfrenta la más difícil de sus tareas: revertir una situación económica desastrosa, caracterizada por una inflación galopante y el deterioro de los factores de producción, pero tiene factores políticos a su favor que le ayudarán en esta ardua tarea.

En efecto, es indudable que el nuevo gobierno se encuentra firmemente asentado, sin que se hubieran producido en ningún momento las reacciones que en diversos círculos se estimaban como probables en caso de que cayera el régimen anterior.

Por otra parte la acción subversiva, si bien intenta dar una imagen de presencia, se encuentra reducida a atentados individuales, muy difíciles de prever, lo que revela su falta de capacidad para iniciar operaciones de relativa envergadura.

Por otro lado el consenso interno de que goza la Junta Militar se ve acompañado en el plano externo por condiciones políticas muy favorables a su acción de gobierno, como lo reflejan prácticamente sin excepción los medios de prensa de Europa y América.

Es decir que el ritmo impreso a la conducción gubernamental y la ponderación con que se actuó desde los primeros momentos, evitaron al gobierno del teniente general Videla sufrir una situación de aislamiento como la que afectó y afecta todavía a regímenes como el de la República de Chile.

Estas son, en consecuencia, bases de partida favorables para una acción en profundidad destinada a corregir los vicios y errores del pasado, pero que indudablemente necesita de una enérgica activación económica para llevar adelante el proceso.

Uno de los principales problemas que enfrenta el país, como se reitera prácticamente a diario, a medida que se hacen estudios de la situación en las provincias y municipios, es la plétora de personas que dependen de la administración pública. El pago de esos salarios absorbe prácticamente los recursos impositivos en el mejor de los casos, y a menudo los supera, como denunció dramáticamente el gobernador de Buenos Aires, general Saint Jean.

El ministro de Economía, José Alfredo Martínez De Hoz, anunció en su momento que la racionalización de los cuadros administrativos dependen de la coyuntura económica, es decir, de una actividad empresaria privada que puede funcionar en condiciones tales que le permita absorber a quienes dejen la función pública.

Indudablemente esas condiciones no se han dado todavía. El proceso inflacionario, como estaba previsto, sigue su curva, pues la conducción económica estima que el peligro de una política de deflación brutal precipitaría al país en una recesión aun más peligrosa.

Los factores económicos y políticos se encuentran, como siempre, estrechamente relacionados. El redimensionamiento del aparato del Estado dependería entonces de la reactivación económica y esto es lo que hace necesario que se tomen medidas urgentes, que no dejarían de calificarse de espectaculares.

Lo que la coyuntura exige —según los observadores— es una acción muy enérgica en una serie de sectores perfectamente delimitados, que por su efecto multiplicador inicien un proceso de reactivación. Es indudable que el campo de la explotación petrolera, para paliar el déficit de que sufre el país, y de la petroquímica pesada, para el que se contaría con fuertes apoyos de inversiones, estarían colocados en los primeros lugares de esas prioridades.

El gobierno militar ha superado una delicada etapa con indudable acierto, ahora le espera lo más difícil del proceso.

Acción policial en Dinamarca

Un policía dinamarqués carga a un iracundo jovencito fuera de una residencia campestre que fue allanada por las autoridades, para quitar al periodista Hanning Becker la custodia de 28 huérfanos vietnameses. Cuando los policías forzaron la entrada, fueron recibidos con un coro de gritos por los niños, que agitaban atizadores al rojo, calentados en la estufa de la vivienda. (Radiofoto de UPI).

En España fueron detenidos 54 presuntos izquierdistas

Campaña tendiente a desbaratar planes extremistas

MADRID, 25 (UPI). — Las autoridades anunciaron hoy otras 54 detenciones en Granada, en una campaña policial para desbaratar posibles planes de las organizaciones de izquierda clandestinas para subvertir el orden público el primero de mayo.

Un vocero provincial de Granada dijo que los detenidos, presuntos miembros de asociaciones marxistas, fueron sorprendidos mientras realizaban una reunión en un campo próximo a la capital de esa provincia de Andalucía occidental para delinear planes de "acción subversiva relacionada con el Día de la Fiesta del Trabajo".

En otras ciudades del país, la policía ha detenido o interrogado a decenas de personas en relación con supuestos planes extremistas para convertir el primero de mayo en una jornada de protestas contra el gobierno y de agitación en las calles.

Entre los grupos que han pedido a la población que se manifieste en ese día, se hallan las llamadas comisiones obreras, dominadas por los comunistas y que constituyen la organización sindical más importante de España. Actúa en la clandestinidad.

El gobierno ha anunciado que no tolerará ninguna concentración pública el Día del Trabajo a excepción de las de carácter deportivo o cultural organizadas por los sindicatos patrocinados por el Estado, en más de un centenar de lugares en España.

En la políticamente agitada región vasca, la policía anunció ayer la detención de otras 36 personas sospechosas de pertenecer o de colaborar con la ETA (sigla que en vascuence corresponde al nombre Patria Vasca y Libertad), grupo separatista al que se atribuye la comisión de numerosos actos terroristas.

Esta última redada, que eleva a más de 200 el número de detenidos recientemente y tuvo lugar en Bilbao y otras ciudades de la provincia de Vizcaya, permitió la localización de varios apartamentos "francos", lugares de ocultación de comandos vascos, y de depósitos de armas.

Despachos de prensa dijeron que otras 12 personas, que celebraban una reunión en las inmediaciones de esa capital vizcaína, cayeron también en manos de la policía.

Entretanto el Ministerio de la Gobernación (Interior) ha ordenado se investigue si las graves heridas sufridas por una líder sindical detenida en Vasconia, son imputables a malos tratos dados por la policía.

"Arriba", diario de orientación gubernamental, dijo que la dirigente laboral Amparo Arangoa, vicepresidente del Sindicato de Impresores y Trabajadores de Artes Gráficas, fue detenida el miércoles para ser interrogada en relación con manifestaciones callejeras separatistas en Pamplona.

Luego de pasar un día de detención, tuvo que ser hospitalizada con lesiones en el rostro, región glútea y pies, así como bloqueo renal e intestinal.

Violentos incidentes por razones raciales hubo en Gran Bretaña

LONDRES, 25 (Télam-DPA). — Debido a manifestaciones y contramanifestaciones en dos ciudades inglesas, en torno a si la gente de color tiene derecho a vivir en Gran Bretaña hubo 55 civiles detenidos y cuatro policías heridos.

En la ciudad de Bradford, donde una décima parte de los 300.000 habitantes es de color organizaron una marcha un millar de miembros del "frente nacional", de extrema derecha. Con pancartas racistas y bandas de música, los manifestantes marcharon por barrios habitados mayoritariamente por pakistanies e hindúes.

Airados jóvenes contramanifestantes, entre ellos muchos blanco, trataron de impedir el paso a los manifestantes. La policía intervino en favor de los manifestantes, por estar autorizada su marcha.

Otra contramanifestación de la izquierda en otra parte de la ciudad con participación de unos 4.000 seguidores del Partido Laborista y de los sindicatos se realizó sin incidentes.

En la plaza de Trafalgar, en Londres, impidieron cientos de policías que unas 500 personas de izquierda estorbabaran una manifestación de unos 200 blancos miembros muchos de ellos del disuelto "Partido Nacionalista". Después de graves choques, fueron detenidas 25 personas.

En la Armada se realizarán dos reuniones

BUENOS AIRES, 25 (NA).— Mañana y pasado mañana se realizarán en el edificio Libertad, sede del comando general de la Armada, reuniones informativas con los capitanes de navío en situación de retiro.

Las exposiciones estarán a cargo del comandante general almirante Emilio Eduardo Massera y de otros altos oficiales superiores, quienes se referirán a temas de actualidad, según se informó.

La reunión de mañana dará comienzo a las 17.30.

Mantendrían el precio de la leche

BUENOS AIRES, 25 (NA). — Los precios de la leche vigentes desde el jueves último no sufrirán otro aumento el 1º de mayo, a menos que aumente nuevamente el precio de la grasa butirosa, comunicó la Cámara Gremial de Usinas de Pasteurización.

Esa entidad, que agrupa a las empresas pasteurizadoras, aclaró "ante versiones periodísticas aparecidas en los principales órganos de prensa" que como ya se informara, en los precios actuales "ya han sido incorporados los mayores costos que surgen del convenio de materia prima (grasa butirosa) firmado con los productores, de manera que no cabe esperar aumentos a partir del 1º de mayo", y que "salvo factores imprevisibles que introduzcan cambios fundamentales en los costos estos precios no serán modificados".

El comunicado de la cámara que aglutina a las empresas pasteurizadoras insufla un hálito de esperanza a las amas de casa, que ya descontaban un nuevo incremento en el precio del vital producto, que desde el jueves último deben pagar a razón de 2.900 pesos el litro con un aumento de 1.100 pesos moneda nacional.

En Chaco fue consagrado un obispo

RESISTENCIA, 25 (Télam). Durante una ceremonia realizada esta noche en la iglesia catedral de Presidencia Roque Saenz Peña —a 168 kilómetros de esta capital— y con la presencia del gobernador de la provincia, general Antonio Serrano, el ex interventor militar, coronel Oscar Zucconi y otras autoridades, tuvo lugar la consagración episcopal de monseñor Dante Sandrelli.

El prelado, nacido en Cortona (Italia), hace 52 años y llegado a la Argentina en 1950, se desempeñaba como vicario general de la diócesis de Presidencia Roque Saenz Peña, cuyo obispo, monseñor Italo Di Stéfano, actuó en la ceremonia de hoy como consagrante.

Estuvieron presentes también el arzobispo de Corrientes, Jorge López, y los obispos de Resistencia, José Marozzi; Formosa, Marcelo Scozzina; Misiones, Jorge Kemmerer y Reconquista, José Iriarte.

Monseñor Dante Sandrelli ha sido designado obispo auxiliar de Formosa y asumirá sus funciones el próximo domingo.

Caldera criticó enérgicamente a Pérez en Caracas

CARACAS, 25 (Télam-Latín). El ex presidente venezolano Rafael Caldera criticó enérgicamente al gobierno del presidente Carlos Andrés Pérez y dijo que "no puedo ocultar que existe una grave preocupación, una angustia, por la forma cómo se está conduciendo al país".

Caldera, quien gobernó aquí en el período 1968-1973, dijo ante una convención de su partido democristiano "Copei", principal fuerza opositora, que pareciera ser el objetivo prioritario del actual gobierno "volver a ganar las elecciones".

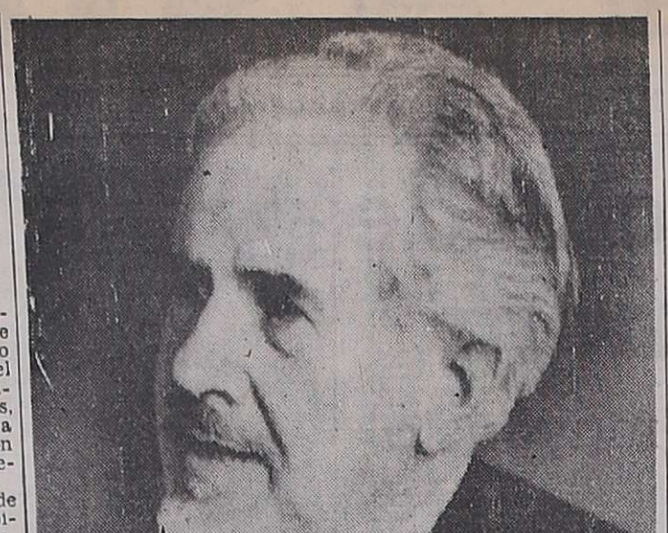

Murió el pintor Mark Tobey

El pintor estadounidense Mark Tobey (en fotografía de 1956), uno de los artistas contemporáneos más importantes de América, murió en Basel, Suiza, después de haber permanecido hospitalizado por 8 semanas, víctima de bronquitis y gripe. (Radiofoto de UPI).

Murió en Nueva York el destacado pianista Alexander Brailowsky

NUEVA YORK, 25. (UPI). — Alexander Brailowsky, pianista de fama internacional que emocionó a públicos de todo el mundo a través de medio siglo, falleció hoy a los 80 años de edad.

El doctor Paul Bienstock, su médico personal, informó que el pianista nacido en Rusia expiró en el hospital Lenox Hill de esta ciudad alrededor de las 8 a.m. (12.00 GMT) "a causa de dolencias cardíacas complicadas con neumonía e insuficiencia renal".

Brailowsky, nacido en Kiev el 16 de febrero de 1896, se graduó en el conservatorio de Kiev con medalla de oro en 1911, e hizo su debut como concertista en París 10 años más tarde. En 1924 se presentó por primera vez ante el público norteamericano. Desde esa fecha actuó regularmente a través de los Estados Unidos, además de realizar constantes giras por Europa, sur y Centroamérica, el norte de Africa y el lejano Oriente, hasta su retiro en 1970.

Sus brillantes conciertos en todo el mundo le ganaron la orden de los caballeros de Bélgica; la orden del mérito de Rumania; la medalla del rey Cristiano X de Dinamarca; la legión de honor de Francia y la medalla de plata de la ciudad de París. También se le rindió homenaje por sus labores en beneficio de los refugiados del mundo.

"Fue uno de los pocos seres humanos verdaderamente maravillosos, y el más extraordinario pianista de nuestros tiempos", dijo Halina Rodzinski, viuda del desaparecido director de orquesta Arthur Rodzinski y gran amiga de Brailowsky. "Nunca trató de hacerse el interesante. Por el contrario, subía al escenario como hombre tímido y humilde", agregó.

Pese a que el repertorio de conciertos de Brailowsky contenía composiciones de una gran variedad de maestros, ganó renombre como eximio intérprete de las obras de Federico Chopín.

Dejó de existir el periodista Ricardo Lagos

ROSARIO, 25 (Télam). — Fueron inhumados hoy en el cementerio del Salvador los restos del doctor Ricardo Joaquín Lagos, prestigioso abogado y periodista que falleciera a la edad de 27 años.

El extinto era hijo de don Ricardo Lisandro Lagos, codirector del diario "Crónica" y miembro del directorio de "La Capital", y sobrino del director de este último matutino, don Carlos Ovidio Lagos.

Su fallecimiento provocó honda consternación en los círculos forenses y periodísticos de esta ciudad, en los que el doctor Lagos había sabido granjearse la estimación general a través de su actuación como letrado, hombre de prensa y catedrático.

En la despedida de sus restos hicieron uso de la palabra los señores Fernando Chao, en nombre de la redacción de "Crónica" y Oscar Magario, en representación del personal de talleres de la misma publicación.

En Córdoba se detuvo a 5 ex funcionarios

CORDOBA, 25 (Télam). — Acusados de "malversación de caudales públicos, incumplimiento de deberes de funcionarios y defraudación", fueron detenidos el ex intendente municipal de Cruz del Eje y otros ex funcionarios de esa ciudad, informó hoy la policía local.

Los apresados son Hugo Madariaga, ex titular de aquella municipalidad; Julio Euliarte, ex secretario de Hacienda; Rubén Cáceres, ex inspector general; Miguel Malch, ex jefe de Hidráulica, delegación Cruz del Eje y Osvaldo Rojas, quien se desempeñaba como secretario político de la comuna. A este último se le imputó el cargo de "defraudación calificada".

Chispazos

por IAN

Abandonó el hospital la princesa Ana de Inglaterra

LONDRES, 25 (UPI). — La princesa Ana, hija de la reina Isabel II, abandonó esta noche el hospital militar Rey Eduardo VII, luego de permanecer internada durante cuatro días a causa de las lesiones que sufrió al caer de un caballo.

Sonriente y agarrando un ramo de flores, Ana caminó rápidamente hasta su coche que, conducido por su esposo el capitán Mark Philips, la llevó hasta su hogar en Oak Grove, Sandhurst.

La princesa, que está entre los cinco jinetes seleccionados tentativamente para representar a Gran Bretaña en los juegos olímpicos de Montreal, se fracturó una vértebra y sufrió grandes magulladuras al ser lanzada al suelo por su caballo, que a su vez cayó sobre ella. El accidente ocurrió en una competencia ecuestre el miércoles pasado.

Un portavoz del palacio de Buckingham informó que la princesa descansará por unos días más, mientras recibe tratamiento de fisioterapia en su casa.

"Tomará unos 10 días antes de que pueda montar otra vez —dijo el informante— y no se sabrá hasta entonces si el accidente afectará sus posibilidades de selección para las olimpíadas".

Fue creado un consejo asesor en Tucumán

SAN MIGUEL DE TUCUMAN, 25 (NA). - Por disposición del gobierno de la provincia, ha sido creado el Consejo Superior de Asesoramiento Legislativo, organismo que tendrá a su cargo la elaboración de las leyes que se dicten en el futuro.

El consejo será presidido por el doctor Fernando Justo López de Zavalía, a quien acompañarán en su gestión nueve vocales que actuarán subdivididos en tres comisiones de tres miembros cada una.

El organismo estará facultado para requerir de organismos públicos y privados, informes, antecedentes y todo otro elemento de juicio que se considere conveniente para el cumplimiento de sus importantes objetivos.

Tramitarán la reactivación de un puerto

VIEDMA (Río Negro), 25 (Télam). — El gobernador de la provincia, contralmirante (RE) Luis Aldo Bachmann, dispuso acelerar las gestiones oficiales tendientes a poner en marcha las obras del puerto de San Antonio Oeste, que pese a ser licitadas y adjudicadas por la gestión anterior, nunca tuvieron principio de iniciación.

Una de las primeras medidas del Poder Ejecutivo provincial fue solicitar a la Subsecretaría de Marina y a la Dirección Nacional de Construcciones Portuarias y vías navegables, la agilización de los trámites para la reactivación de ese puerto en razón de la fundamental importancia que tiene para el desarrollo del sureste rionegrino.

Abogan por una formación acelerada de hidrólogos

Buenos Aires y San Pablo tienen las aguas más contaminadas de América del Sur. Las soluciones

BUENOS AIRES, 25 (NA). — El desarrollo y el bienestar de la humanidad reclaman, entre otros grandes compromisos, programas hidrológicos que permitan un aprovechamiento mejor del agua. Dentro de este esquema general, América del Sur presenta características muy especiales. Sobre ellas habló Herminio Pérez —presidente de la reunión regional de miembros de los comités nacionales de América del Sur para el programa hidrológico internacional— formulando una inquietante revelación: Buenos Aires y San Pablo (Brasil) tienen las aguas más contaminadas del área.

Pérez bregó por una formación acelerada de hidrólogos para que se pueda llevar adelante los programas elaborados por este comité con la celeridad que imponen las necesidades de energía hidroeléctrica, la navegación y el riego, entre otros usos fundamentales del líquido elemento.

Al hablar sobre las características de América del Sur en esta materia, Pérez —que es también presidente del Instituto Nacional de Ciencias y Tecnologías Hídricos de nuestro país— dijo que "primero hay que tener presente que frente a una disponibilidad de agua constante, la demanda de ella es superior al crecimiento demográfico de la población mundial".

Adentro del contexto mundial —añadió el entrevistado— América del Sur es una región muy particular, algunos hechos las diferencian del resto del mundo, tiene los tres ríos más grandes del mundo —Amazonas, Orinoco y de la Plata— lo cual significa que el 25 por ciento del total del agua que va al mar sale de esta región".

Explicó que "existe, también, una relación por habitante que es muy interesante ya que el consumo de agua de una persona de América del Sur es cinco veces superior al parámetro de consumo individual mundial y 12 veces superior al del ciudadano europeo".

Añadió Herminio Pérez que pese a estas características de abundancia de agua "esta región tiene desiertos como el norte de Chile, sur de Perú, norte de Bolivia y Argentina y nuestra Patagonia. En cuanto a la calidad —explicó— las áreas más contaminadas de las aguas son las de San Pablo (Brasil) y las de Buenos Aires, frente a aguas vírgenes de las regiones donde el hombre prácticamente no no habita".

Pese a estas características —zonas con mucha agua, otras con poco, aguas contaminadas y otras vírgenes— las circunstancias no impiden que la integración física del área sea un objetivo del conjunto de países del Cono Sur. "Uno de los caminos de la integración física de América del Sur —aclaró el alto funcionario— es la integración científica y tecnológica porque ella es producto del intercambio de experiencias y tecnologías y porque nuestros problemas son semejantes y, por lo tanto, nuestras soluciones también".

Puntualizó Pérez que "el rol que deberá jugar la Argentina en América del Sur en el problema del agua y, fundamentalmente en la integración física del área, es muy importante porque importante es su capacitación científica y tecnológica en la materia".

"De la misma manera —continuó— Argentina es pionera de las obras binacionales como lo demuestra la obra hidroeléctrica del Salto Grande que, además, puede ser bien considerada como un principio de integración física de la región".

Antes de finalizar la entrevista, Herminio Pérez, explicó como el problema del agua había hecho extender en forma indefinida el programa hidrológico internacional que la UNESCO había programado para el decenio 1965-1974. Habló, asimismo, de la necesidad de intensificar las actividades en cada país a través de la investigación y de la capacitación de los recursos humanos.

Dijo Pérez que "faltan especialistas, a pesar de que la función es importante es poco común que los estudiantes elijan esta especialidad como profesión, un poco porque la hidrología no tiene todavía una fisonomía clara y propia y otro porque el progreso profesional de hidrólogos es incierto".

Arrestaron al ex gobernador de La Pampa

SANTA ROSA, 25, (NA). — Fue detenido, en averiguación de antecedentes, el ex gobernador pampeano Aquiles Regazzoli, según lo anunció el jefe de Policía de la Provincia, mayor Luis Enrique Baraldini, quien informó además que el ex mandatario fue puesto a disposición del comando de la subzona 14.

Agregó el mayor Baraldini que oportunamente se darán a conocer los cargos formulados contra Regazzoli, quien se halla alojado en la colonia penal de Santa Rosa.

En tanto, la intervención federal en la provincia comunicó que el juez federal de La Pampa, doctor Juan de Dios Uncal, se halla detenido a disposición del mismo comando, en virtud de haberse comprobado que libró en febrero último cheques sin fondo por la suma de 418.869 pesos.

Asimismo, existirían evidencias de que cobró un cheque por 130.000 pesos librados por un ex funcionario en un caso de un sumario por contrabando.

Por otra parte, se comprobó que cuando la madre del detenido Hugo Chumbita, a disposición del Poder Ejecutivo Nacional, concurrió al juzgado federal, el doctor Uncal le solicitó un préstamo por la suma de 150.000 pesos.

Como la mujer comunicara al ex magistrado que carecía del dinero, le fue solicitado un documento por 200.000 pesos que fue descontado con su firma ante el Banco de La Pampa.

PEREGRINACION OFICIAL
de la Arquidiócesis de Mendoza al Santuario de la
VIRGEN DEL VALLE DE CATAMARCA
Patrocinada por el Exmo. Rvdo. ARZOBISPO DE MENDOZA Monseñor Olimpo Santiago Maresma
SALIDA DE MENDOZA: 3 DE MAYO
En ómnibus pullman con asientos numerados, a las 22 hs. desde las oficinas de
Exprinter
SAN MARTIN 1169 Esq. Escalo Tel 231043 - Mendoza

PIONEROS EN MENDOZA y LV10 RADIO de CUYO
LUIS CROCCO
PISOS - REVESTIMIENTOS
AV. SAN MARTIN 457
Lo invitan a escuchar de lunes a viernes de 21.55 a 23 hs. "LA MEJOR MUSICA DEL MUNDO" Una hora de cálido y vibrante sonido. Sintonice este espectáculo sonoro sin precedentes en su canal de F.M. en 100.9 MHz.

FOTOS CARNET
FOTO ALADINO
EN SU NUEVO LOCAL
San Juan 1392 - Tel. 218285
1|12 F.Pte.

JUBILACIONES
Asesoramiento trámites ante las Cajas
Regularización deudas previsionales
LEYES SOCIALES
Libros Sueldos y Jornales
Horario: 8 a 12 y de 16 a 20
ORG. CONTABLE "ELECE"
GUTIERREZ 567 - LOCAL 5
Tel. 251167 - Mza.

SANITARIOS SAMACO S.A.
DESCUENTO ESPECIAL
para profesionales gasistas, instaladores y plomeros

JUEGO DE BAÑO Ferrum, finísimos colores, 1ra. calidad (bidet, inod., lavat. grande, con pie)	$	6.300
HELADERA PHILIPS 11 pies	$	54.000
CAMPANA para COCINA, completa	$	900
CAÑO galv. "Acindar Primera" 0,13 mm., el mt.	$	153
REGULADOR para tubo gas	$	1.500
ESTUFA de cuarzo, hermoso diseño, totalmente en acero inoxidable 1.200 -2r	$	3.900
BOTIQUIN para baño embutido	$	490
RUBEROID pesado, el rollo de 40 m.	$	900
CODO galv. H. H. 0,13 mm.	$	38
MUEBLE COCINA completo con cajonera 1,20 mts.	$	6.500
LLAVE maestra (para conexión agua OSN) ½ pulgada	$	880
BAÑERA TAMET primera calidad, 1,50 mts. Ho. enlozado	$	12.000

SAN MARTIN Y CHACABUCO (Alameda) Tels. 217873

LICITACIONES

MINISTERIO DE ECONOMIA
CORPORACION DE EMPRESAS NACIONALES
Gas del Estado
Licitación Pública Nº 9/76

Llámase a Licitación Pública "Por los trabajos para remplazar cañerías en cruces de calles en la red del Servicio San Juan - Provincia de San Juan".

Apertura: 14 de Mayo de 1976 a las 11 Hs.

Las firmas interesadas pueden retirar los pliegos y planos respectivos en División Compras, sita en calles Las Tipas y Santiago del Estero, Godoy Cruz, Mendoza o en Sucursal San Juan, sita en calle Ignacio de la Roza Nº 127 - Este - San Juan, de 7 a 13 horas, los días hábiles de lunes a viernes.

Valor del Pliego y Plano: $ 50.-

24|4|F|62937|1|5

GOBIERNO DE MENDOZA
MINISTERIO DE HACIENDA
DIRECCION DE COMPRAS Y SUMINISTROS

Llámase a LICITACION PUBLICA, para el día y hora que seguidamente se detallan, con los motivos y destinos que se expresan:

Apertura: 14 de mayo de 1976.
A las 9.30 horas - LICITACION PUBLICA Nº 61 - POLICIA DE MENDOZA: Adquisición de artículos de electricidad.

Las listas detalles y pliegos de condiciones se encuentran a disposición de los interesados en esta Dirección de Compras, sita en Palacio de Gobierno, Cuerpo Central, 2º Piso, Mendoza.

26|4|F|63961|28|4

MINISTERIO DE ECONOMIA
CORPORACION DE EMPRESAS NACIONALES
Yacimientos Petrolíferos Fiscales
DIVISIONAL MENDOZA
LICITACION PUBLICA Nº 51/76

Llámase a licitación pública para efectuar el servicio de desmalezado, jardinería, mantenimiento de taludes en parque tanques, limpieza de zanjas y drenajes y retiro de residuos de Planta Almacenaje Villa Mercedes y Estación Poliducto, además desmalezado y cuidado de árboles en Aeroplanta Villa Reynolds, Villa Mercedes (San Luis).

La apertura se realizará en las oficinas de Divisional Mendoza, sita en Avda. San Martín Nº 650, Mendoza, el día 14 de mayo de 1976, a las 11 horas. Pliego de condiciones en venta en el domicilio mencionado precedentemente.

Valor del pliego $ 100,00 (Cien pesos).

24|4|F|62894|30|4

BANCO DE MENDOZA
LICITACION Nº 43/76-43

ADQUISICION 50 RESMAS PAPEL SUPERBLANQUEADO Y 5 RESMAS CARTULINA ALMI ESPECIAL PARA IMPRESION DE LA MEMORIA DEL BANCO

Apertura: Día 13 de mayo de 1976 a las 11 horas.
Pliegos e informes: Banco de Mendoza, sucursal Buenos Aires, San Martín 471, Capital Federal.
Valor del pliego: Pesos ciento cincuenta ($ 150,—).

24|4|F|62962|27|4|A

EDICTOS JUDICIALES

EDICTO. — Caja de Seguro Mutual Ley 1828, cita cinco (5) días beneficiarios Cayetano José Aquilaccio Cannavo Catania para reclamos derechos seguro mutual Carlos R. Nanclares Director Gerente. 22|4|C|983|26|4

EDICTO. — Caja de Seguro Mutual Ley 1828, cita cinco (5) días beneficiarios Santiago Víctor Casals Echegaray, para reclamos derechos seguro mutual. - Carlos Raúl Nanclares, subgerente a cargo de gerencia Caja de Seguro Mutual. 22|4|C|219|26|4

EDICTO. — Juez Octavo Juzgado Civil Expte. Nº 39.723 hace saber que Matilde Isabel Laconcha solicita modificación de apellido Laconcha por Lacón. Oscal Willan Tello, Secretario. 6|4|C|189|26|4|A

EDICTO. — Juez Séptimo Civil cita emplaza herederos acreedores Marcos Roberto Flores Torrens, comparendo siete Mayo próximo, doce horas. Autos 39.020. José M. Hidalgo, Secretario. 12|4|C|582|26|4|A

EDICTO. — Juez 14º Juzgado Civil, cita y emplaza herederos y acreedores de: "José Manuel Gonzalez", comparendo veintiseis abril proximo, doce y treinta horas. Autos Nº 87.638. Felipe A. de la Rosa C., Secretario. 12|4|C|607|26|4|A

EDICTO. — Juez Séptimo Civil cita, emplaza, herederos acreedores José Eduardo Freneau, comparendo doce Mayo próximo, doce horas. Autos Nº 38.856. José M. Hidalgo, Secretario. 12|4|C|782|26|4|A

EDICTO. — Juez Trece Civil, cita herederos y acreedores de Guillermo Sosa, comparendo día veintisiete de Abril próximo a las doce hs. Autos Nº 71.830. - Rodolfo C. Adam, Secretario. 12|4|C|962|26|4|A

EDICTO. — Segundo Juzgado Civil cita herederos y acreedores de Palmira María Franco de Monassa, comparendo trece de mayo próximo, a las once horas. Autos 103.879. Eduardo O. Giménez B. Secretario. 14|4|C|937|28|4|A

EDICTO. — Primer Juzgado Civil San Rafael, autos 72.765 cita herederos y acreedores Pedro Antonio Marabini comparendo cinco de mayo próximo, nueve horas. - Oscar Suárez, Secretario. 20|4|F|62001|30|4|A

EDICTO. — Juez Quince Civil cita herederos, acreedores: Fermina Pace comparendo veintisiete abril próximo doce treinta horas. Autos Nº 39.495. Rodolfo M. Puebla, secretario. 20|4|C|525|30|4|A

EDICTO. — Juez Sexto Jdo. Civil Secret. Nº 6, cita herederos y acreedores de: Carlota Jofré Vda. de Páez, comparendo cuatro de junio próximo a las doce horas. Expte. Nº 84.547, Mendoza, 2 de abril de 1976. Alberto J. Sacchi Yori, Secretario. 20|4|C|926|3|5|A

EDICTO. — Juez Segundo Juzgado Civil, cita herederos y acreedores de Agripina Lucinda Verdu de Pacheco, audiencia siete de mayo próximo, once horas. Marcos L. Vega, Secretario. 14|4|F|60861|28|4|A

EDICTO. — Juez Sexto Juzgado Civil, autos 81.377, "González Florencio O. y Humberto F. Napolitano. Título supletorio", Notifica a posibles interesados demanda título supletorio inmueble calle Soler. Dpto. Las Heras, superficie 2.173,33 m2., inscripto Rentas Padrón 346/3 y Municipalidad Padrón 11.053, acrediten en autos sus derechos. Alberto J. Sacchi Yori, Secretario. 21|4|C|428|28|5|A

EDICTO. — Juez Doce Civil, en autos Nº 68.222 "Malgioglio de Cangemi Fenicia Josefina c|Enrique Pintos y otros por Título Supletorio", cita y notifica para que comparezcan y constituyan domicilio legal, posibles interesados con derechos sobre inmueble sito en calle Uruguay Nº 191 de San José, Guaymallén, Mendoza, constante de una superficie según título de 1140,00 m2., todo bajo apercibimiento de ley, (Arts. 21 y 214 del C.P.C.). Susana M. Durán, Secretaria. 21|4|C|508|28|5|A

EDICTO. — Juez Noveno Civil cita emplaza herederos a los acreedores de Carlos María Cavallaro comparendo cinco mayo próximo nueve horas. Expte. 1033342. - Juan Gutiérrez Cassabe - Secretario. 20|4|C|622|30|4|A

EDICTO. — Segundo Juzgado Civil, Tercera Circunscripción, autos 10.793 notifica a Vicente Principe o Prinsepe traslado por veinte días demanda por exclusión herencia para comparecer, responder y constituir domicilio legal, bajo apercibimiento de ley. Pedro José Messina, Secretario. 21|4|F|62404|30|4|A

EDICTO. — Segundo Juzgado Civil - Tercera Circunscripción cita herederos y acreedores de Vicente Falcone. Comparendo: mayo cinco, diez horas. Pedro José Messina. Secretario. 21|4|F|60409|3|5|A

EDICTO. — Por disposición señor Juez del Primer Juzgado en lo Civil 2ª Circunscripción Judicial Secretaría Nº 2 en autos Nº 71.730 A. "Calleja José Manuel c|Guillermo Tenuta y Luciano Chacón por cambiaria", se ha fijado audiencia día 30 cte. 11 horas, para que Martillero Vicente Sánchez G. remate en estrados Juzgado sin base mejor postor una contadora chapa marca A y M motor eléctrico embutido, en buen estado. Depositario Sr. Luciano Chacón domiciliado en calle Cte. Salas 657 San Rafael. Seña 10 % Comisión Ley. Informes en Secretaría autorizante o Escritorio Martillero Cte. Salas 421. San Rafael, 26 de Abril de 1976. 22|4|F|62558|26|4|A

EDICTO. — Juez Primero Civil San Rafael cita herederos y acreedores Ernesto de la Cruz Muñoz audiencia 7 de mayo próximo 11 horas. Autos 69.540. José Yagüe, Secretario. 22|4|F|62568|3|5|A

EDICTO. — Juez Tercer Juzgado Civil, cita herederos y acreedores de Carlos Edmundo Herrera, comparendo veinticuatro de mayo próximo doce horas. Arnaldo Andres Frigerio, Secretario. 22|4|C|026|4|5|A

EDICTO. — Juez Décimo Segundo Civil, autos 71.030 "Vargas José María y Juana Torres de Vargas Suc", comparendo tres de mayo próximo, once horas, cita herederos y acreedores. Carlos M. Baronian, Secretario. 22|4|C|938|3|5|A

EDICTO. — Juez Civil de Rivadavia, cita herederos y acreedores Antonio Lorandi, camparendo Diez de Mayo próximo, Diez horas, autos 760. - Francisco D. Simón, secretario. 22|4|F|62717|3|5|A

EDICTO. — Juan Carlos Vila, martillero público matrícula 979, orden Décimo Sexto Juzgado Civil, autos 36.902, caratulados Delta Ingeniería Industria S. A. C. I. c|Aldo Cerrone, P. Ej. Pren., rematará el 4 de mayo próximo, once horas, local calle Montevideo esq. Mitre, ciudad, un nivel con trípode, usado, marca Mon, Húngaro Nº 832627, con estuche metálico, característica 35E- 3609, de propiedad del demandado. Baso 12.820, y al mejor postor, seña 10 %, comisión, 10 %, en efectivo, saldo aprobada la subasta. Inf. Secretaría Tribunal y|o domicilio martillero. Colón 251. Ciudad. 23|4|C|457|27|4|A

EDICTO. — Juez Segundo Juzgado Civil, cita herederos, acreedores Pedro Dalmau Femenia, comparendo siete mayo, once horas. Mendoza, 21 abril 1976. Autos Nº 103.8... Eduardo O. Giménez R., Secretario. 26|4|C|600|4|5|A

EDICTO. — Juez Décimo Juzgado Civil, Comercial y Minas, cita y emplaza acreedores y herederos comparendo doce mayo de 1976 once horas autos 40.586: Rossi Santiago y Sabatini de Rossi Felisa Rina, Sucesión. - Francisco Rodríguez, secretario. 26|4|C|656|4|5|A

EDICTO. — Segundo Juzgado Civil, Tercera Circunscripción, cita herederos y acreedores de Guillermo González, comparendo nueve dos, once horas. - Escr. Ana Pedro José Messina, secretario. 23|4|F|63950|7|5|A

EDICTO. — Segundo Juzgado Civil San Rafael, cita herederos y acreedores de Paulina Castel de Sopa, comparendo catorce mayo próximo ocho horas. - Rosa Inés Savoy, secretaria. 26|4|F|63936|5|5|A

Acudieron a las urnas millares de vietnamitas

SAIGON, 25 (Télam-Latin-Reuter). — Los vietnamitas del norte y del sur votaron hoy para elegir a una asamblea nacional común, que contribuirá a dar forma a la futura unificación de Vietnam por primera vez en más de cien años.

Todas las reuniones, incluídas las religiosas y deportivas, han sido prohibidas en el sur, con la finalidad de remover todos los obstáculos para la concurrencia a las urnas.

El Gobierno Revolucionario Provisional (GRP) pidió a las iglesias, pagodas y templos que adopten medidas para que sus feligreses concurran a votar dentro de los horarios establecidos (de 7.00 a 19,00 hora local).

En el norte, en cambio, no se aplican las restricciones a las reuniones públicas, ya que en dicho territorio las normas electorales son levemente diferentes.

Las bancas que deberán llenarse serán 249 en el norte y 243 en el sur, para una asamblea en la que no habrá oposición. Una vez integrada, la asamblea elegirá un gobierno central, decidirá el nombre que adoptará el país, cuál será su bandera y su himno nacional y dónde se ubicará la capital.

Adoptará asimismo una nueva constitución y aprobará el primer plan quinquenal de posguerra para el país unificado.

A juzgar por las listas, entre los candidatos se incluyen ex políticos y oficiales que prestaron servicios durante el gobierno de Nguyen Van Thieu, y a los que se ha enviado a cursos de reeducación. Aproximadamente el 95 por ciento de los ex soldados y funcionarios que asistieron a cursos de ese tipo, también están en condiciones de votar.

Kissinger

(Viene de la Pág. 1ª)

dicionarios del sur de Africa. Pero el vocero dijo que aunque era improbable e indeseable que Estados Unidos prestará tal ayuda, no podía descartarse de plano semejante posibilidad.

A causa del prestigio de Nyerere entre los demás líderes de Africa, los diplomáticos norteamericanos consideran que esta **etapa** en la gira de Kissinger podría ser la escala más crucial en su gira de dos semanas por el continente negro y sus conversaciones con el jefe del gobierno tanzanio "clave" para el éxito de su misión.

En una declaración que dio a conocer poco después de su llegada desde Nairobi, la capital de Kenia, Kissinger dijo que "a pesar de las diferencias de puntos de vista es importante considerar seriamente las necesidades e intereses de cada uno de nosotros".

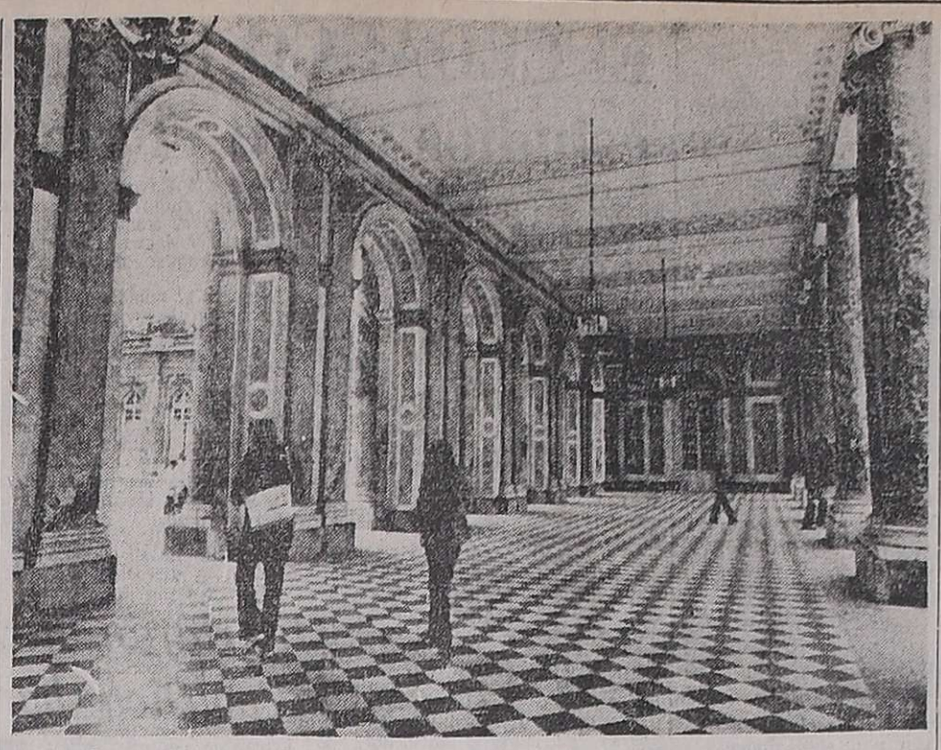

El palacio donde se aloja Geisel en París

Este es el Palacio de Versalles, una de las obras arquitectónicas más sobresalientes de Francia. En esta lujosa residencia se aloja el presidente del Brasil durante su visita a París. Ernesto Geisel llegó ayer a la capital francesa en visita oficial y permanecerá dos días. Durante su estada, se estima, mantendrá reuniones con altos funcionarios del gobierno de Francia. (Radiofoto de UPI).

Las relaciones con Perú y un plan que convendría reactivar

Especial para NA,

por Luis Alberto Cousillas

BUENOS AIRES, 25 (NA). — El 6 del corriente el embajador peruano en Buenos Aires, Felipe Valdiviero Belaunde, visitó al canciller argentino, contraalmirante César Augusto Guzzetti. Los medios de información dejaron trascender que dicha reunión tenía por objeto concretar el programa de actividades que habría de desarrollar el ministro de Relaciones Exteriores del Perú, general Miguel De la Flor Valle, en su próximo viaje a la Argentina.

El día siguiente, o sea el 7 del mes en curso, la cancillería argentina ratificó por un comunicado oficial la versión periodística: el canciller argentino se había reunido con el embajador peruano para tratar la próxima visita de su colega del Perú.

Sin embargo, 24 horas más tarde, un cable procedente de Lima, desautorizaba esta noticia y un vocero de la cancillería de aquel país expresaba terminantemente que "De la Flor Valle no tiene previsto viajar a la Argentina".

No se necesita ser un experto para advertir que en esta emergencia, falló alguno de los celosos mecanismos protocolares, hiriendo la susceptibilidad peruana. Pero se trata de no levantar una tormenta en un vaso de agua.

La presunción apuntada es válida, cuando se rastrea en los antecedentes del caso. La visita del ministro de Relaciones Exteriores peruano, al margen de ciertas connotaciones políticas que en modo alguna han perdido vigencia, tenía objetivos muy concretos.

Por esa razón, el antecesor del contraalmirante Guzzetti —el embajador Raúl A. Quijano— lo invitó a bajar a Buenos Aires hacia mediados de febrero de este año.

Se fijó como fecha tentativa la segunda quincena de marzo —para ser más exactos, De la Flor Valle debía llegar el 29 de ese mes— y los peruanos prefirieron postergar el viaje para mediados de abril.

Esta decisión motivó que algún suspicaz manifestara que "en Lima se sabía mejor que en Buenos Aires, todo cuanto habría de ocurrir en la Argentina".

Programa de visitas

Que las tratativas, se desarrollaban sobre firme, da una pauta el hecho que está convenido que el ministro peruano sería llevado a visitar la Central de Atucha y algunas estaciones experimentales del INTA. El itinerario tenía sus razones.

Ahora, prácticamente transcurrido abril, ni el titular de la cancillería limeña se ha hecho ver por aquí, ni el tema se ha vuelto a tratar. Antes bien, tanto el Palacio San Martín como la embajada peruana, parecieran querer eludir el tema.

Como en tantos hechos trascendentes una formalidad ha desvirtuado el fondo. Y es realmente lamentable que ello haya ocurrido. Perú es uno de los países americanos más sólidamente vinculado a nuestra patria, cultor de una auténtica tradición sanmartiniana —sin localismos deformantes— y que reconoce, en mutua relación, la solidez de los lazos históricos y culturales que unen a las dos naciones.

Pero es sabido que el movimiento se demuestra andando y que los vínculos que unen a dos países deben ir más lejos que la rutinaria elocuencia de las declaraciones conjuntas.

Y de eso se trataba en esta oportunidad. Se debe firmar el convenio en virtud del cual la Argentina construirá a Perú un reactor nuclear. De allí la visita a Atucha.

Esta previsto concretar la implementación de cursos para la formación de técnicos agropecuarios. Perú necesita de la tecnología agraria argentina. Por esa razón la presencia en las estaciones experimentales del INTA.

Y además es necesario discutir la posibilidad de una venta de carnes Argentina al Perú, a través de Antofagasta. Como puede apreciarse, nada estridente, pero con posibilidades de concretarse.

Como colofón, y en otro orden de ideas, la presencia de De la Flor Valle en Buenos Aires dará oportunidad a discutir el tema de la salida al mar apetecida por Bolivia, decisión en la cual Perú deberá formular algún histórico renunciamiento y la Argentina tiene sobrados títulos para arbitrar los modos que hagan esa decisión menos forzada, obligará a tratar las reformas a introducir en la carta de la OEA, tópico para el cual se reunirán los cancilleres en junio en Santiago de Chile y permitirá elaborar los borradores de algunos proyectos de integración que uno y otro país necesitan y reclaman.

Un desliz protocolar no puede empañar un pasado pleno de realizaciones comunes, un presente reducido a hechos no espectaculares pero de alentadora perspectiva e hipotecar un futuro que, sin lugar a dudas, debe estructurarse en integración de miras.

Por todo lo enunciado, la visita del canciller peruano a Buenos Aires, es un proyecto que convendría reactivar y concretar.

Hizo una desmentida Bolivia sobre el uso del Pilcomayo

Niega que se proponga usar unilateralmente sus aguas

LA PAZ, 25 (Télam-Latin) — El ministro de Coordinación y Planeamiento, general Juan Lechín Suárez, negó hoy que Bolivia pretenda utilizar unilateralmente las aguas del río Pilcomayo.

En un mensaje para despejar la inquietud oficial en la Argentina y Paraguay, dijo el ministro que "es falso que Bolivia pretenda hacer uso unilateral del río Pilcomayo. El gobierno del general Hugo Bánzer es respetuoso del cumplimiento de los tratados y derechos internacionales".

Los tres países suscribieron en 1971 la "Declaración de Asunción", que los obliga a no tomar decisiones unilaterales sobre ríos de soberanía que cambia sucesivamente.

"Conocemos las lamentables consecuencias de una política semejante', dijo Lechín, aludiendo al desvío del río Lauca por parte de Chile, que provocó en 1963 la ruptura de relaciones diplomáticas entre las dos naciones vecinas.

El mismo Lechín anunció el viernes que Bolivia había obtenido un crédito de 10 millones de dólares de Venezuela para obras de irrigación en el desierto chaqueño, aprovechando el caudal del Pilcomayo. Bolivia proyecta construir en esa zona una fábrica de aceite que demandará por lo menos 60 mil hectáreas de cultivo de oleaginosas.

El ministro de Planeamiento y Coordinación señaló que si el estudio de factibilidad del complejo recomienda el cultivo de oleaginosas en la región, Bolivia solicitará oportunamente el permiso respectivo de la Argentina y Paraguay, para el uso de las aguas del Pilcomayo.

Sin embargo, manifestó que Bolivia es poseedora del 80 al 90 por ciento del curso de ese río internacional.

El anuncio de las obras bolivianas en base al crédito venezolano determinó conjeturas en la Argentina y Paraguay.

El ministro de Relaciones Exteriores del gobierno paraguayo Alberto Nogues, sobrevoló el sábado la región del Pilcomayo para formarse un mejor criterio de la situación.

Paraguay ejecuta obras en la zona denominada alto Pilcomayo en base a un acuerdo tripartito con Bolivia y la Argentina, con apoyo financiero de la Organización de Estados Americanos (OEA) y las Naciones Unidas.

Paulo VI formuló una exhortación

CIUDAD DEL VATICANO, 25 (Télam-EFE). — La necesidad de que las celebraciones pascuales últimas dejen impresa en cada uno de nosotros la "inocencia intencional de la vida cristiana", fue subrayada hoy por el Papa.

Hablando desde la ventana de su estudio privado ante decenas de millares de fieles, congregados en la plaza de San Pedro para recibir la bendición dominical, Paulo VI comenzó recordando que este domingo es llamado "In Albis" como expresión alusiva al vestido blanco que se imponía a los neófitos tras haber recibido el bautismo.

Este vestido blanco, símbolo de la inocencia bautismal adquirida por virtud del sacramento purificador, era llevado por el neófito durante toda la "octava pascual", al término de la cual se la quitaba. "Cesaba la exterioridad del símbolo —observó el Pontífice— pero no debía cesar la interioridad de su significado, es decir la vida honesta y pura del cristianismo, que entre sus hermanos debe vivir sin intención de egoismo, de agresión, de ataque o frialdad de sentimientos".

Asumirá hoy el jefe de policía de Santa Fe

SANTA FE. 25. (Télam). — En el transcurso de un acto que se efectuará en el Salón Blanco de la Jefatura de Policía, asumirá mañana sus funciones el nuevo jefe de la policía de la provincia, coronel Carlos Alberto Ramírez, se informó oficialmente.

El coronel Ramírez cumplía en la actualidad funciones en el Segundo Cuerpo de Ejército, con asiento en Rosario.

Comenzó en Líbano la campaña pre-electoral

BEIRUT, 25 (Télam-DPA). Tras la firma por el presidente Suleiman Franjieh de la reforma constitucional que permite la elección anticipada de su sucesor, comenzó en el Líbano la lucha por la candidatura.

El nuevo presidente deberá ser, de nuevo, un católico. Favorito es, por el momento, Raymond Edde, jefe del "bloque nacional", seguido del gobernador del Banco Central, Elías Sarkis. También se cita al ex jefe de Estado Camille Chamoun, que ahora manda las milicias independientes de "Los Leones", de derecha.

Hoy, las guerrillas palestinas criticaron acerbamente las palabras del secretario norteamericano de Estado, Henry Kissinger, que recomendó la formación de tropas de seguridad panlibanesas, para mantener el orden tras la elección de nuevo presidente.

En opinión de los guerrilleros, Kissinger intenta "una conspiración contra los árabes y los guerrilleros palestinos", para dar predominio a las fuerzas armadas regulares del Estado, dirigido por cristianos.

Esta mañana continuaron los tiroteos esporádicos en muchas partes del país, con uso de artillería pesada en barrios musulmanes y cristianos de Beirut.

Los guerrilleros palestinos y los del "Saika" (dirigidos éstos por Siria), intentaron mantener separados a los contendientes en la línea que mantienen.

En las últimas 24 horas hubo un número elevado, no especificado, de muertos y muchos heridos, aunque las cifras serían menores a las de días anteriores.

Entretanto, en Beirut se anunció que Israel había bombardeado las localidades libanesas de Shayra, Salhani y Wadi Seluki, y que cerca de Sidon la marina israelí cañoneó la zona. No hubo confirmación en Israel acerca de estas operaciones.

En la Unión un hombre mató a 3 personas, hirió a 15 y se suicidó

JACKSON (Georgia), 25 (U. P. I.).— Un individuo asesinó a tres personas e hirió a unas 15 y se suicidó luego de que la policía, que lo persiguió por dos Estados, forzó su automóvil contra un parapeto.

Una mujer y dos niñas, que había tomado como rehenes, resultaron ilesas.

El individuo usó un revólver 38 y la policía dice que aparentemente recargó los casquillos defectuosamente, ya que algunas de las balas no alcanzaron a penetrar el cuerpo de sus víctimas o sólo produjeron heridas leves.

La policía dijo que Pearson detuvo el vehículo en el cual viajaban Leslie Janda y su familia, al cual hirió de un balazo, dejándolo por muerto a la orilla de un camino. No sólo se apoderó del vehículo, sino que tomó en rehenes a la señora Janda y a sus dos hijas. Esto ocurrió cerca de un negocio cerca de Byron, Georgia, donde había buscado refugio luego de haber herido a dos policías y a dos mujeres en un paradero de camiones cerca de Cordele, Georgia.

Las autoridades aún están reconstruyendo las acciones de Pearson, quien asaltó por lo menos dos estaciones de servicio en Georgia, matando a uno de sus encargados e hiriendo al otro.

También se lo considera el posible autor de un tercer asalto a una estación de servicio, donde también hirió a la persona de guardia.

La policía de Jacksonville, Florida, informó a su vez que Pearson era buscado por siete asaltos cometidos ayer, en el cual dos personas resultaron muertas y varias heridas.

Esta madrugada Pearson intentó huir, pero fue perseguido por una caravana de vehículos policiales que le cortaron el paso, forzando a su automóvil contra un parapeto de una carretera. Al verse acorralado, el individuo se disparó un balazo en la cabeza.

Celebraron ayer la Pascua los ortodoxos rusos

MOSCU, 25 (Télam-DPA) Los ortodoxos rusos celebraron hoy la pascua, con gran afluencia a las iglesias moscovitas y de otras ciudades y al monasterio de Sagorsk, en las afueras de la capital. Coronación de la pascua, fue una misa a media noche. El patriarca de la iglesia ortodoxa rusa, Pimen, ofició en la catedral. La diferencia con la pascua católica se debe a

TELEVISORES:

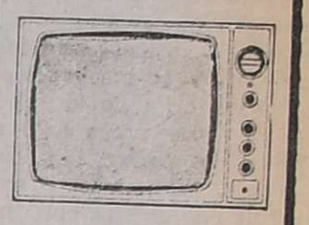

Las mejores marcas a los mejores precios y con grandes

FACILIDADES DE PAGO

Rafael Grzona
Pedro Molina 19
MZA.

ambientes desodorizados..?
DESODORANTES AMBIENTALES TEKO
OTRO PRODUCTO RAYDOSS S.R.L.
DISTRIBUYE EN MENDOZA:
D.I.C.U. S.A.
ALVAREZ THOMAS 82
GODOY CRUZ - TEL. 222045

CEFERINO NAMUNCURA
CONOZCA Y CUMPLA SU PROMESA, VISITANDO
SAN RAFAEL BOWEN - REALICO - SANTA ROSA
BAHIA BLANCA (HOTEL) - FORTIN MERCEDES
PEDRO LURO - LAGUNA LA SALADA.
SALIDAS: 7-5-76 - REGRESO 10-5-76
INFORMES Y RESERVAS
TURISMO LA CUMBRE
Las Heras 559 - Ciudad Mendoza - Tel. 218512 - 251100

Audífonos Ferrando
Dir es vivir. Ahora, le ofrecemos una nueva línea de modelos de audífonos.
En exclusividad las marcas DANAVOX, EXTON y VIENNATONE.
Su especialista y Lutz Ferrando pueden resolver su problema.
Con seguridad total

PARA NIÑOS
RESPIRACION - GIMNASIA PSICO FISICA - YOGA
Secr.: Av. España 297. Tel. 249070
G. F. U. FUNDACION
Dr. S. R. DE LA FERRIERE
26|4|C|31|4|26|4

Hoy conferencia sobre:
POLITICA BANCARIA
BUCI
SU BANCO
El Consejo de Administración del BANCO UNION COMERCIAL E INDUSTRIAL Coop. Ltda., tiene el agrado de invitar a los asociados de la Entidad ,a la Conferencia "Comentarios sobre Política Bancaria", que dictará el Dr. EGIDIO IANNELLA, actual Vicepresidente Ejecutivo y Gerente General del Banco Federal Argentino y ex-Presidente del Banco Central de la República Argentina, hoy lunes, 26 de Abril, a las 18:30, en nuestra Casa Central: Espejo 256, Mendoza.
Abril de 1976
BANCO UNION COMERCIAL E INDUSTRIAL Coop. Ltda.
en el 15º Aniversario de su fundación
BAC pub. s.a.

COMUNICADO

MAGDALENA Y CIA. S. A.

Comunica a sus clientes de la Ciudad de Mendoza, atendidos por el Señor HECTOR EDUARDO SHNEITER, a quien con fecha 23 del corriente le fue sustraido en la vía pública un portafolios con documentación relativa a sus funciones; que no reconocerá ningún pago formalizado en talonario de recibos oficiales del Nº 3893 al 3900, incluido entre los elementos sustraidos.

25|F|26|4|D

EMPLAZAMIENTO

CLUB OBRAS SANITARIAS DE LA NACION

En cumplimiento a lo establecido en el Art. 17 de nuestros Estatutos, se emplaza a los señores socios que se encuentren en mora de pago para que al 30 de mayo

Una pelea absurda

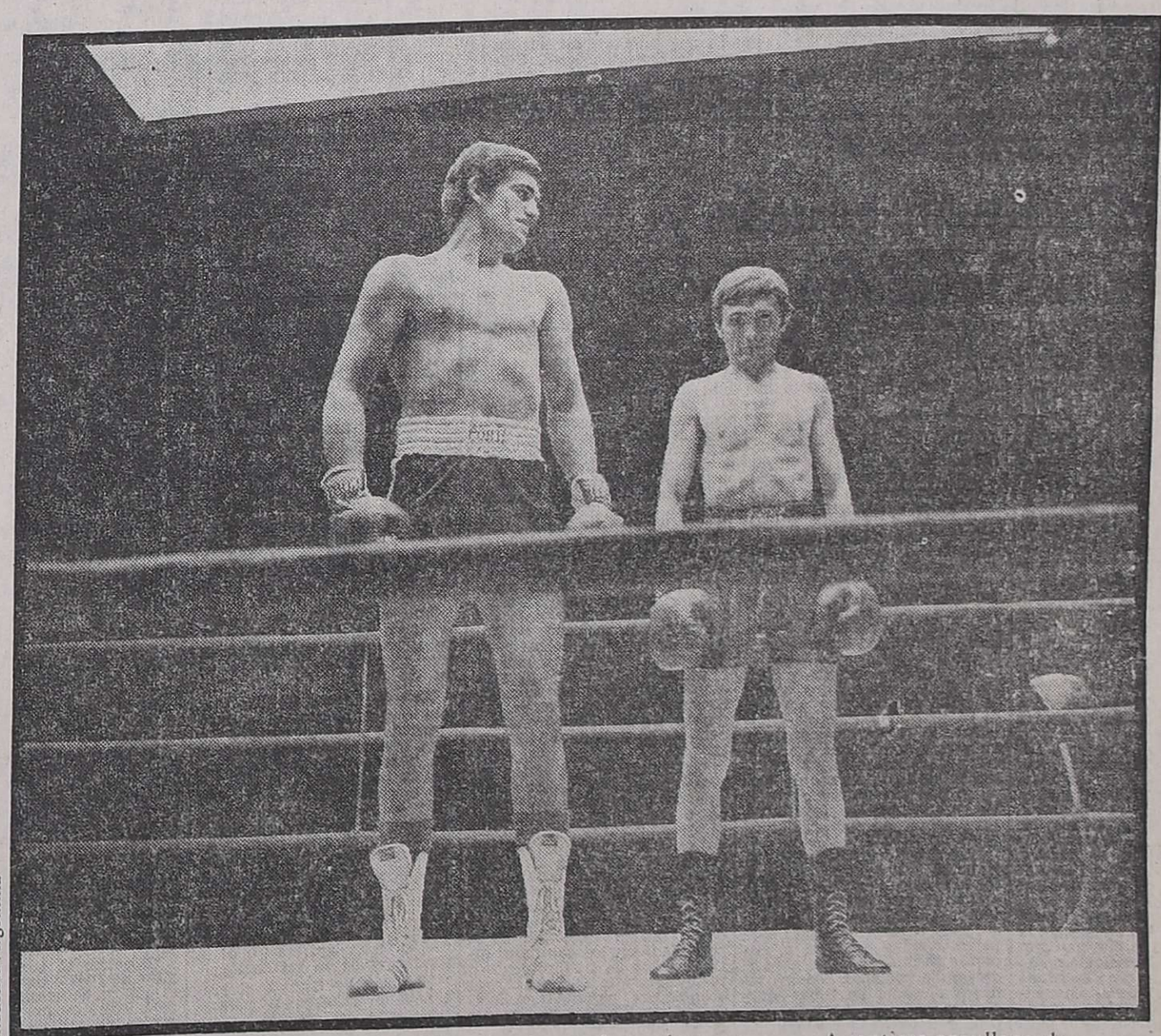

Industria Argentina

Sobre el ring del Luna Park
usted no podría imaginarse una
pelea así. Pero si se fija en los
diarios, verá que ciertos coches
chicos intentan competir con los
grandes y condenarlos al museo
de las cosas inútiles.
Verá también a coches grandes
contragolpear marcando
las carencias e incomodidades
de los chicos.
Nadie puede negar
la legitimidad de estos recursos.
Pero a nosotros, y a usted, nos
parece un combate un tanto raro.
(Podríamos decir...
«poco elegante?»)

No entendemos la razón para
atacar a los coches largos.
El comprador de Peugeot, desde
el primer Peugeot, tiene suficiente
criterio adquisitivo para haberlos
elegido.
No quiso ni quiere. Simplemente.
También es obvio que pudo
optar por un tamaño menor
o por algo en apariencia similar.
No quiso ni quiere. Simplemente.
Tal vez porque un coche
no es meramente un tamaño.
Quien prefirió sentarse
al volante de un Peugeot, está
acostumbrado a mirar la calle
y la gente desde cierta óptica.
A disfrutar la calidad
de una dirección exquisita.

A sentirse orgulloso de
la maniobrabilidad del Peugeot...
y de todas las cosas del Peugeot.
El estilo Peugeot no permite
discutir por centímetros o por
un litro de nafta más o menos.
Rehúye de lo ostentoso tanto
como de lo mezquino.
El comprador de Peugeot se da
un solo lujo: el de la inteligencia.

PEUGEOT

La marca del león, pudiendo rugir, habla en voz baja

LOS ANDES
Fundado el 20 de Octubre de 1882 por el Dr. Adolfo Calle
Directoras:
Carmen Usandivaras de Calle
Elcira Videla de Schiappa de Azevedo
MENDOZA, LUNES 26 DE ABRIL DE 1976

La lucha contra el mal de Chagas

Recientemente dimos a conocer detalles de un importante descubrimiento efectuado por el Instituto de Investigaciones Científicas y Técnicas de las Fuerzas Armadas, referente a una nueva forma de combatir la vinchuca y el mal de Chagas. Si se tiene en cuenta la gravedad que reviste este flagelo en nuestro país donde dos millones de habitantes padecen sus consecuencias con los resultados que cabe esperar, se tendrá una idea clara de los alcances de un mal que en Latinoamérica atrapa a 20 millones de seres y que revela, de hecho, las condiciones de inferioridad sanitaria, habitacional y social en que se encuentra sumida una enorme porción de países y regiones del continente.

El hallazgo del Instituto de Investigaciones Científicas y Técnicas de las FF. AA. consiste en la destrucción del vehículo trasmisor del mal de Chagas por las vías respiratorias. Sabido es que hasta ahora se atacaba a la vinchuca mediante sustancias líquidas, las que tenían una relativa eficacia. Pacientes ensayos permitieron sin embargo comprobar que los insecticidas gaseosos tienen una capacidad de penetración mucho más profunda que la alcanzada por las sustancias líquidas, produciendo la destrucción inmediata de larvas y huevos de vinchuca en pocos minutos. Los investigaciones pudieron establecer, asimismo, que los riesgos que pudieran correrse con este nuevo método para combatir la vinchuca y su mal, no son mayores que los que se afrontan con otros insecticidas de uso común. Se eliminan por simple ventilación y no dejan residuos.

Para la zona de Cuyo y en general para todo el norte argentino, pero sin perjuicio de percibir también su terrible presencia en otras regiones del país, el mal de Chagas constituye un viejo enemigo de la salud pública. Anida y prolifera en los ranchos, viviendas de adobe, construcciones precarias, barrios de emergencia e inmuebles insalubres y próximos a gallineros. La falta de cultura sanitaria y de conocimientos preventivos y de lucha contra los peligros a que está expuesta la salud, unido a las limitaciones que han caracterizado desde siempre las campañas de saneamiento y eliminación de factores atentatorios a la seguridad social, permiten la subsistencia de condiciones ambientales para la existencia y multiplicación de este tipo de flagelos.

Dentro de este cuadro Mendoza ha destacado una permanente preocupación por eliminar la vinchuca y sus implicaciones sanitarias y es mucho lo que se ha logrado. Sin embargo, no podría decirse que el mal ha sido erradicado de nuestro medio. Primero, porque las condiciones socio-económicas de vastos sectores de población radicados en el gran Mendoza y algunos departamentos siguen ofreciendo campo propicio, y a través de sus viviendas precarias, a la propagación de la vinhuca, y segundo porque, aun cuando la acción combativa de la población fuera eficaz, cosa que puede ponerse en dudas, el odioso vehículo del mal circula de una región a otra llevado por ráfagas de viento, convirtiendo en inoperante la lucha que parcialmente pudiera emprenderse en una zona.

Es obvio que se impone entonces una acción coordinada a nivel regional y nacional, que ataque al enemigo en todos sus frentes y niveles. El hallazgo de un método probadamente eficaz para eliminar la vinchuca y sus larvas y huevos, dan ahora la seguridad de un resultado más positivo en la difícil lucha. Con esa certidumbre se ha tomado la decisión de desarrollar una campaña que será conducida por la Secretaría de Salud Pública, que necesariamente deberá ses coordinada con las provincias para que el operativa tenga una dimensión general.

El suministro de gas

En años anteriores, escenas como estas eran frecuentes frente a las fraccionadoras de gas. Los indicios para la próxima temporada invernal, no son nada halagüeños.

Garrafas: provisión, envases y un reajuste de los precios

Como sucede todos los años, al llegar la época de los fríos invernales, paralelamente se acentúa la escasez de gas. Pese a contar Mendoza con una destilería que provee el producto a la empresa Gas del Estado, también en la provincia se hace sentir el problema. Es que la Destilería de Mendoza surte no sólo a Cuyo, sino también a otros sectores, como Córdoba. Precisamente en estos momentos se habría producido una reducción en la entrega a los fraccionadores que abarca incluso a las otras zonas que se proveen en Mendoza, como le ocurre a Córdoba, cuyos fraccionadores deben recurrir a otras plantas.

Para tener una idea de la situación actual, hemos conversado con comerciantes dedicados al suministro del fluído, pertenecientes a las 10 empresas que tienen a su cargo en Cuyo, la distribución de gas envasado en garrafas de 5, 10 y 15 kilogramos.

Causas

En primer jugar, señalan, la causa de la escasez se debería a la insuficiente producción; y al cierre de la importación que cubriría esa falta, lo que se registró hace unos tres años aproximadamente. Los costos del gas importado impedirían su venta a los precios locales. A esto se suma la época fría y no confirmados desperfectos o averías en la Destilería de Luján de Cuyo, lo que quedaría solucionado a principios de mayo. Por ahora, una empresa que debía recibir alrededor de 350.000 kilogramos, ha recibido sólo 115.000.

Señalaron los comerciantes que el déficito actual es de alrededor de un 40%, cifra equivalente a la importación suspendida. Una empresa absorbía hace tres años, 40.000.000 de kilogramos anuales, y ahora solo puede comerciar unos 30.000.000 de kilogramos. También explicaron lo siguiente: para cubrir en parte la falta de sumnistro por parte de Gas del Estado, las empresas fraccionadoras envían sus camiones a Buenos Aires, pero esos mismos camiones podrían hacer tres viajes diarios a Luján de Cuyo y en cambio, só'o uno cada tres días si no surgen inconvenientes en la ruta. De modo que tampoco así pueden cubrir la demanda local. Sintetizando la situación, podemos decir que a mayor frío, mayor demanda con la misma producción, sin considerar que día a día se acrecienta la cantidad de clientes por recurrir a ese tipo de combustible para todos los usos.

Problemas

Quisimos conocer la diferencia entre el gas consumido el año pasado y en la misma epoca este año, pero no se llevan estadísticas, porque no son necesarias ya que la demanda es sumamente superior a la oferta y solo cuentan los fraccionadores con producto para el cliente fijo. Tampoco pudimos saber cuál es la provision prevista para los meses de mas frío, por identicas causas. Se entrega cuanto se recibe y en verano solamente la demanda absorbe todas las disponibilidades. No hay cuota para reforzar durante los meses de más frío.

Tambien preguntamos si esta situacion tiende a mejorar o a empeorar, segun los planes que tenga Gas del Estado. La respuesta fue que en vez de mejorar, iba empeorando, pues el déficit causado por la suspensión de la importación no ha sido cubierto y, en cambio, aumenta la cantidad de usuarios.

Garrafas

Por otra parte, el asunto garrafas vacías merece otra consideración Sólo pueden ser adquiridas a las empresas fraccionadoras del gas, las que ordenan su fabricación con la leyenda de la firma envasadora. Esta es la responsable de su mantenimiento, aunque la haya vendido al consumidor. Cuando termina el ciclo útil del envase, son remplazadas por la misma empresa envasadora. Una empresa afirma que tiene 8.000 envases prestados a sus primitivos clientes y estima que los que están en circulación, alcanzan para el normal abastecimiento.

El cambio del envase se produce por desperfectos del material, ya que el gas contiene elementos que van deteriorando la chapa de que están fabricadas y terminado el tiempo útil, debe ser remplazadas. Esto no es ningún problema, informóse porque corre por cuenta de la empresa fraccioadora.

Lo que sí es un problema, para esas empresas, es su costo: una garrafa vacía de 10 k. le cuesta $ 400.000 moneda nacional; la de 15 k. unos pesos 600.000.

Precio

Las fraccionadoras recibieron las últimas partidas con facturas sujetas a reajuste. Nos informaron que previeron un 9 por ciento de aumento, más el ya conocido 6 % mensual por lo que han estado vendiendo con un 15 % sobre los precios anteriores. Pero precisamente el día de nuestra visita, una de esas empresas (y por supuesto, deben haberlo recibido todas), había tomado conocimiento de dicho reajuste, que fue del 20%. Es decir que, el gas envasado en garrafas de 5, 10 y 15 k. llegará al consumidor con un nuevo reajuste.

El CEDARCO intensificará los estudios sobre el río Colorado

El CEDARCO (Centro de Estudios para el Desarrollo y Aprovechamiento Racional de la Cuenca del Río Colorado), surge de un convenio entre la Provincia de Mendoza y la Universidad Nacional de Cuyo. Sus objetivos son:

1) - Dar permanencia, profundidad, coherencia e impetu a los estudios relativos al conocimiento integral de la problemática del aprovechamiento racional de las aguas del río Colorado, Grande y Barrancas y sus afluentes, especialmente en todo lo que concierne al futuro de la economía regional de la provincia de Mendoza.

2) - Deberá estudiar los recursos hídricos de la provincia en su conjunto como una unidad, tomando en consideración para ello el diseño o la formación de redes hídricas regionales o la realización de trasvases y complementación de cuencas, atendiendo en particular al hecho inescapable de que más de la mitad del agua disponible para las actividades económicas de Mendoza y para la seguridad de su futuro desarrollo vierte de sus propias fuentes por la cuenca del río Colorado, rio que por su índole de orden jurídico-política debe también servir aguas abajo a las demás provincias ribereñas.

3) - Profundizar documentadamente el conocimiento de la cuenca del río Colorado en todos sus aspectos, tanto económicos y de la producción como institucionales y jurídicos, realizando un estudio crítico del denominado "Programa único de habilitación de áreas y cupos de riego". En este concepto estudiará como solución complementaria el trasvase de la cuenca del río Negro al Colorado y del Neuquén al Colorado.

4) - Asesorar al gobierno de la Provincia en sus negociaciones y trabajos sobre el río Colorado y sus aprovechamientos racionales por Mendoza. Con este fin y a los efectos de contar con opiniones, el CEDARCO constituirá un cuerpo asesor de carácter permanente y cuya integración se realizará conforme las necesidades de servicio y las indicaciones del gobierno.

5) - Con el fin de facilitar el cumplimiento de su cometido principal, la dirección del CEDARCO dispondrá la realización de proyectos conjuntos de estudios o intercambio de información mediante convenios con otras instituciones similares, provinciales, nacionales, públicas o privadas, de la provincia o fuera de ella, coordinando sus esfuerzos.

6) - Analizará su campo de operaciones, procurando la participación de los institutos universitarios y de educación superior, realizando seminarios y estudios de campo con la doble finalidad de recoger información y formar recursos humanos. Con este fin, el CEDARCO deberá difundir sus trabajos e información por diversos medios de información.

Disertarán hoy sobre la política bancaria

El programa conmemorativo del 15º aniversario de la fundación del Banco Unión Comercial e Industrial Coop. Ltda., prevé para hoy una disertación a cargo del señor Egidio Iannella, vicepresidente ejecutivo del Banco Federal Argentino y ex presidente del Banco Central. Se referirá al tema: "Comentarios sobre política bancaria". El acto se realizará en la sede central del BUCI a partir de las 18.30.

El contador Iannella es actualmente profesor de la Universidad Católica Argentina donde dicta las materias Mercado Monetario en la Argentina y Análisis de Estados Contables. Además de sus funciones de vicepresidente ejecutivo del Banco Central Argentino, es asesor económico financiero de los bancos acionistas desde enero de 1971.

Egidio Iannella

También se ha desempeñado como profesor en la Universidad Caja Nacional de Ahorro y Seguro, de la que fue presidente interventor desde el 22 de setiembre de 1955 hasta noviembre de ese año y como consejero desde enero de 1967 a junio de 1969. Además, desde setiembre de 1956 a 1957 fue contador general del Banco Argentino de Comercio y subgerente, subgerente general y gerente general en 1957, 1961 y 1966 respectivamente. Fue presidente desde setiembre de 1971 a octubre de 1972 del Banco del Oeste.

El contador Iannella ha participado en numerosos congresos, reuniones y simposios nacionales y latinoamericanos y ha efectuado análisis de situaciones bancarias y monetarias en Brasil, Colombia, Costa Rica, Chile, Ecuador, Guatemala, Honduras, Italia, México, Suiza, Paraguay, Perú, Uruguay, Venezuela y EE.UU.

Fue oficiada aycr la misa por el alumno y el maestro

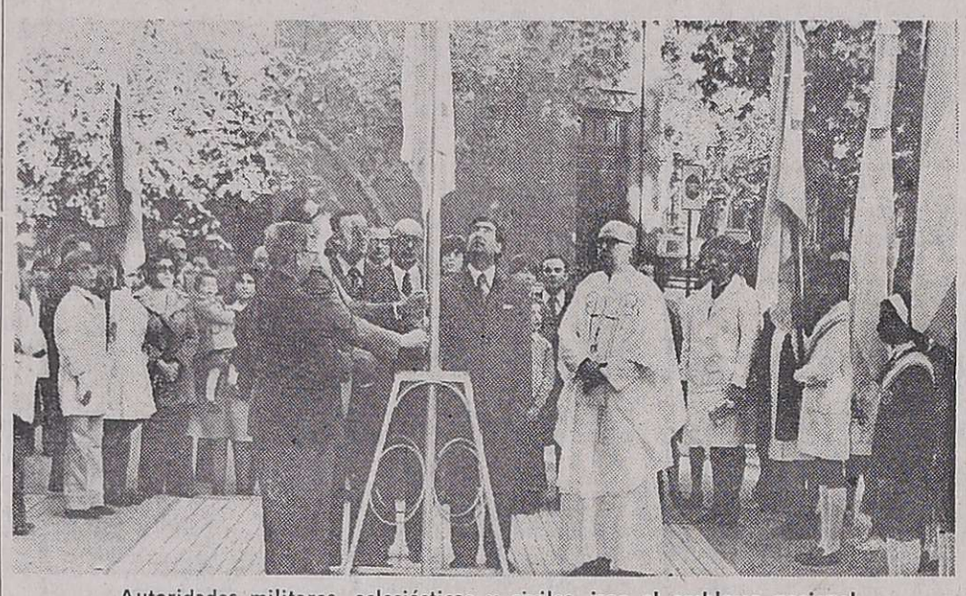

Autoridades militares, eclesiásticas y civiles, izan el emblema nacional.

El ministro de Cultura y Educación de la Provincia, coronel Juan Esteban Echazú, presidió la tradicional misa impetratoria por el alumno y el maestro que anualmente se oficia en la parroquia del Inmaculado Corazón de María.

El acto litúrgico, que ofició el padre José G. Ferreira, congregó delegaciones de los establecimientos primarios y de enseñanza media de la jurisdicción parroquial y funcionarios del área de la cultura y educación.

Entre los asistentes se hallaban el subsecretario de Educación, mayor Héctor F. Funes; director de Enseñanza Privada, profesor José De Petris; secretario Técnico Enseñanza Privada, señor Mario H. Páez; inspectores, señores Eduardo H. Lemos e Hipólito Olivares y director del Colegio Compañía de María, señor Matías Oscar Garrido.

Las delegaciones escolares — "Presidente Quintana", "Daniel Videla Correa", "Domingo F. Sarmiento", "Manuel Lainez", "Francisco Narciso de Laprida", "Clara Amstrong", "Padre Claret", "Naciones Unidas", "Italiana", Jardín de Infantes "Bingo", "Corazón de María", "Juan Agustín Maza" "Dolores Prast de Huisi" y "Julio Lemos"— con abanderados y escoltas, formaron en el atrio de la casa de oración de calle Rodríguez y Martín Zapata.

Las autoridades militares, eclesiásticas y civiles izaron el pabellón nacional. Los concurrentes entonaron las estrofas de la canción "Aurora" e "Himno Nacional".

"Implorar a Dios por el don supremo de la paz"

El sacerdote rezó la misa impetratoria. Durante la homilía —luego de la lectura del Evangelio según San Juan— formuló un llamado al "amor a Dios y al prójimo, la paz, libertad y justicia, "partiendo de la unidad alumno - maestro - patria - fe cristiana".

Del mensaje del R. P. Ferreira extractamos los conceptos sustanciales:

"Las escuelas de nuestra jurisdicción parroquial se han dado cita en el templo para celebrar esta Eucaristía e implorar de Dios para todos los niños, el cuerpo docente, sus padres y familiares el don supremo de la paz".

"Es lo que Jesús acaba de enseñarnos, cuando por tres veces el Evangelio como saludo clásico, dice Cristo a sus discípulos: La paz esté con vosotros".

"Nosotros al acercanrnos al altar de Dios e invocarlo como el prólogo de nuestra Constitución, como centro y razón suprema de justicia y de amor, venimos a pedirle al Señor paz. Para ello vamos a ver cuáles son los criterios, de la paz cristiana con las cuales debe ser formada nuestra niñez".

"En primer lugar no existe paz en el sentido bíblico de la palabra de Dios "encuentro del hombre con el Señor, de comunión con Cristo a través de la oración, si no se forma al niño en la verdad. La verdad de la pasión del cristiano".

Formar la niñez en la justicia

"Para que la niñez se vaya formando en la paz y así nuestra nación, tradicionalmente creyente, vaya realmente mejorando en ese ascenso hacia Dios, ha de ser formar la niñez en la justicia. La justicia no sólo en el sentido de dar a cada uno lo que le corresponda, lo que se le debe, sino una justicia que haga nacer en el corazón del niño un profundo respeto por la persona humana y descubrir y redescubrir constantemente en nosotros, una persona no sólo humana, sino una persona con una suprema dignidad por el bautismo de hijos de Dios".

Modelemos el corazón inocente de la niñez

"Otro criterio cristiano de la paz, es que tomenos y modelemos el corazón inocente de nuestra niñez en la libertad de los hijos de Dios. Antes de iniciar este rito sagrado, hemos cantado el himno patrio. Nuestra canción patria por tres veces repite la palabra libertad, que no es lo mismo que libertinaje y hacer cada uno lo que le plazca, sino dentro de una ley, en el marco de una constitución, llámese mandamientos de la ley de Dios, preceptos de la iglesia, obligaciones cívicas, que el niño tiene que cumplir; van modelando —por la acción fecunda de los maestros— ese corazón del niño.

"Al invocar a Dios, fuente suprema de razón y justicia en este acto eucarístico, en que hemos querido el colegio del Corazón de María invitar como todos los años a esta misa de inauguración del ciclo lectivo a las autoridades, directivos, maestros y padres, vamos a suplicar a Dios, que esta paz tan querida por Cristo, cuyo mensaje del Evangelio hoy reitera Cristo por tres veces, cuando les decía a sus discípulos "la paz esté con vosotros" de que jamás en nuestras aulas argentinas —no lo permita Dios— haya un maestro que llegue a corromper a la niñez, no sólo en su moral, en sus costumbres, si no lo que es peor en las ideas cristianas, en las ideas de paz, de respeto a la autoridad legítimamente constituida y amor a sus padres. Que el Señor con su poder borre para siempre aquellos maestros que han profanado este nombre sagrado que es continuación del hogar de la familia cristiana; desviada y torturada terriblemente la niñez y la juventud con ideologías extrañas y foráneas".

"Al pedir al Señor de la paz, este supremo don tan querido por Cristo, vamos a decir al Señor: ayúdanos y ayuda a todos los maestros, forjadores de nuestra niñez, dad la paz a todos los niños, a su cuerpo docente y directivo; dad la paz a todos los padres cristianos, pero dadles la paz que nace precisamente de la justicia, de la verdad, de la caridad y de la libertad de los hijos de Dios".

Entidades de bien público

Cámara Junior de Godoy Cruz. — Hoy, en la sede situada en Rivadavia 521 de Godoy Cruz, se hará una reunión ordinaria para tratar los siguientes temas: "1º) Análisis de la reunión efectuada el 24 en Luján de Cuyo, donde se consideró la fundación de un capítulo en esa localidad; 2º) Análisis de la sesión tercera del curso D.E.A.".

Club de Leones de Maipú. — Hoy a las 21.30 se reunirán los socios de la entidad en la sede social situada en Mitre 351 de Maipú.

Club de Leones de Las Heras. — Con motivo de la participación en la 3ª reunión de zona que se realizará mañana en la sede del Club de Leones de Guaymallén, la entidad del epígrafe adelantó su reunión plenaria, que, en consecuencia, se efectuará hoy a las 21, en el local situado en Belgrano 538 de Las Heras. En la oportunidad se analizará lo relativo a la entrega de la carta constitutiva del club V.I.D.A. de Las Heras, el viernes a las 21, coincidiendo con el tercer aniversario de la fundación de la institución.

También se tratará el programa de recepción para el presidente del consejo de gobernadores del distrito múltiple "0" y gobernador del distrito "01" Asociación Internacional de Clubes de Leones, señor Héctor Mosconi.

Deben inscribirse los interesados en semillas de tomate

La Dirección Agropecuaria reiteró a los productores que se encuentra abierta la inscripción para adquirir semillas de tomate de las variedades Rossol, Roma, Triuque y Nápoli, en las oficinas de la Dirección, Terminal de Omnibus, primer piso, ala Oeste y Estación Experimental de Kilómetro 8, Ruta 7 y carril Rodríguez Peña, Rodeo de la Cruz.

Por otra parte, los productores inscriptos para adquirir semillas de cebollas, variedades valenciana sintética Nº 1 y Nº 14, tienen como último plazo para retirar el producto de la Estación Kilómetro 8, el 30 de este mes. El horario de atención al público para estos trámites es, de lunes a viernes de

Jubilaciones

Jubilados y Pensionados ex Caja 4349-Personal del Estado. — La Caja de Ahorros pagará a partir de hoy, de 7.15 a 10.15, los haberes correspondientes al mes de abril a pensionados y jubilados de esa ca-

Gremiales

Sindicato Unidos Petroleros del Estado. — Informó SUPE que el 30 se realizará una excursión al Santo de la Quebrada, en la provincia de San Luis. La salida se producirá desde SUPE, San Martín 1236, Godoy Cruz, a partir de las 17, en ómnibus especiales, con asientos reclinables. El 1º de mayo se harán excursiones a las zonas de: El Volcán, dique La Florida, Potrero de los Funes y ciudad de San Luis. El 2, asistirán a ofocios religiosos en el Santo de la Quebrada, donde habrán festejos y una feria. El 3, a la una de la madrugada, se producirá el arribo a Mendoza de los excursionistas.

La Secretaría de Obras Social, Vivienda y Turismo recepcionará los pedidos para esta excursión hasta mañana. Las plazas disponibles son 38 y podrán solicitarse en el horario de 9 a 12 y de 17 a 20. El precio por persona es de $ 2.500 y se acuerda financiación a los interesados.

Asimismo, la comisión directiva de SUPE requiere de sus asociados la presentación del certificado de escolaridad, a fin de verse beneficiado con su ingreso mensual, advirtiendo que su pago no tiene efecto retroactivo.

EL APORTE DE LA INVESTIGACION

Vitivinicultura: causas y efectos de la distorsión

El número correspondiente al mes en curso del Boletín Informativo de la Bolsa de Comercio de Mendoza incluye una colaboración del licenciado Enrique Zabos Pouler sobre "Algunos problemas de la vitivinicultura y el desarrollo regional". El trabajo analiza exhaustivamente la problemática del sector a partir de la crisis de los años 1900/3, 1911/2, 1929/31, 1962/63, 1968/9 y 1974, períodos en los que los niveles de elaboración de vino superaron con creces a los de consumo a los precios existentes, "mientras que en 1932, principalmente por la helada que afectó a los viñedos mendocinos en noviembre de 1931 y en 1940/9, se ve superada la producción por el consumo a los niveles de precios vigentes en esas oportunidades".

El trabajo del licenciado Zabos Pouler incursiona sobre las causas del desenvolvimiento desordenado y discrecional alcanzado por la industria, analiza la actitud de los distintos estamentos de la actividad, la sectorización de la industria, la intervención del Estado, los usos de la uva, la demanda de vinos y la política de precios. También se ocupa del rendimiento medio de quintales por Ha. y entra de lleno en el estudio de las perspectivas futuras puntualizando las causas de la actual crisis. Dice que hay tres factores que han incidido notablemente para llegar a la situación crítica en que se encuentra la vitivinicultura: a) mantenimiento de precios altos para la uva, lo que indujo a creer que la actividad era rentable y por tanto conveniente implantar nuevas áreas con viñedos; b) la política impositiva, que permitió a los grandes empresarios, que obtenían abultadas ganancias al hacer uso de las desgravaciones y deducciones especiales por dedicarse a la vitivinicultura y así pagar menos impuestos, lo cual —dice — trae consigo inequidades y una redistribución de los ingresos de la comunidad en una forma no deseada y c) apoyo crediticio: los bancos brindaban apoyo para nuevas implantaciones de viñedos y/o ampliación de los existentes y especialmente para construcción de vasija vinaria por medio de créditos especiales a reducidas tasas de interés".

Alternativas

Dice el estudio que "no hay infraestructura que alivie la situación en los ciclos de prosperidad y depresión, ya que el destino único de la uva es una falla que hay que corregir. La diversificación industrial es sólo una aspiración en materia vitivinícola. Los productos no únicos obtenidos a partir de expresiones de voluntad que no han logrado el vigor necesario. La exportación de grandes volúmenes de vino y otros productos derivados de la uva no se logra en un día. Se deben efectuar estudios de mercado, desplazar a países competidores en cierta porción del mercado consumidor, cumplir requisitos organolépticos que agraden al paladar de los demandantes extranjeros, adoptar las vías conducentes a mantener y ampliar la participación de estos productos en los mercados internacionales. Para ello se requieren capitales, calidad enológica sostenida en los tiempos del vino, continuidad contractual, prestigio de los exportadores, tipificación standard del producto y sobre todo tiempo.

"El Estado —agrega— debe apoyar esta actividad a través de políticas claras en materia de reembolsos, reintegros y derechos a la exportación, que no varían con mucha frecuencia y de acuerdo a las intenciones de los ministros de turno porque pueden hacer variar las condiciones contractuales, paralizando las operaciones de venta al exterior.

"Se deben adecuar los reembolsos y derechos a los costos internos de producción para mantener una actividad exportadora fluida, máxime cuando el país requiere divisas para pagar deudas externas e importar insumos básicos para el desarrollo nacional. Existen viñedos ubicados en zonas marginales y otros ya agotados, que producen entre 40 y 60 qq. por Ha. Sería conveniente darle a esas tierras otros destinos y obtener un uso más eficiente de las mismas y del agua. El asesoramiento para cambiar de actividad podría efectuarse por medio del INTA. Pero para ello se tiene que tener presente los siguientes aspectos: existencia de un capital invertido que en parte se pierde y que está dado por el valor actual de los viñedos plantados y el flujo de beneficios que pueden producir entre el momento de erradicación y la obtención de ingresos del nuevo destino de la tierra; la gran resistencia al cambio que pueden ofrecer los agricultores, que principalmente poseen conocimientos sobre vitivinicultura y no sobre forrales, forestación, fruti-horticultura, ganadería, etc., aunque puede vencerse a través de la enseñanza necesaria para desempeñarse eficientemente en la nueva actividad.

Conclusiones

"La vitivinicultura atraviesa por una etapa muy difícil, ya que cuando entren en producción todos los viñedos actualmente implantados, se producirá una crisis con consecuencias de actividad y para la economía de dos provincias —Mendoza y San Juan— que poseen más del 90 por ciento, en conjunto, del total de los viñedos del país. No existe una política de largo plazo para la vitivinicultura, sólo se han hecho planes coyunturales y no estructurales. Si el mercado, a través del libre juego de la oferta y la demanda, hubiera fijado el precio de la uva a través del tiempo, sin la intervención de los factores distorsionantes mencionados, se hubieran cubierto los costos del último viñedo marginal necesario para satisfacer las necesidades de uva tanto internas como externas y por tanto valorado por la sociedad. No hubiera ocurrido la sobreexpansión actual de los viñedos en relación a lo necesario para los niveles actuales y esperados del consumo de vino y otros productos de la vitivinicultura y para las posibilidades de exportación".

"El Estado y los entes representativos del sector deben adoptar medidas coherentes como para lograr el cierre de la brecha mencionada y no que lleven a un punto tal en que se agrave aun más el estado actual del mismo por factores políticos o, incluso, por inercia, y así sobrellevar los momentos malos y luego poder tener un crecimiento sostenido de la actividad, sin los continuos altibajos que se han presentado históricamente. Las políticas económicas que adopte el Estado, en sus diversos niveles, deberán complementar los esfuerzos de la actividad para lograr el progreso que todos los habitantes de la región cuyana anhelan.

"La primera tarea que se debe efectuar es fijar un objetivo preciso hacia el cual tender, adoptándose luego las medidas que tiendan al logro de aquél, pero que a su vez no sean contrapuestas entre sí las que solucionan los problemas de un sector con las que tengan que ver con otro de los sectores del quehacer.

"Se debe promocionar activamente a los sectores público y privados para que realicen estudios e investigaciones técnicas, industriales y de mercado para ampliar la participación de los usos no vínicos en el destino de la producción de uva".

Será honrado el químico argentino Luis F. Leloir

Noticias provenientes de Nueva York dan cuenta de que la Sociedad Química Norteamericana honrará, en ocasión de las celebraciones del bicentenario de la independencia de los Estados Unidos, a 25 científicos extranjeros por sus sobresalientes contribuciones a la ciencia química. Los científicos oriundos de Europa Oriental y Occidental, América Latina, Medio Oriente y Japón serán nombrados miembros extranjeros de número de la institución.

Este reconocimiento, dijo el doctor Glenn T. Seaborg, presidente de la Sociedad, tiene como finalidad demostrar el interés de la entidad en las buenas relaciones internacionales.

Entre los hombres de ciencia honrados con la disposición de la Sociedad figuran el doctor Norman Borlaug norteamericano, premio Nóbel de la Paz de 1970 y el científico argentino, doctor Luis F. Leloir, del Instituto de Investigación Química de la Argentina, Premio Nóbel de Química de 1970

Educacionales

Casa del Maestro. — La gerencia informó que la oficina de Asesoramiento Jubilatorio funcionará en adelante los lunes de 10 a 13 y de 16 a 19.

Plazo para retirar documentos. — La Dirección General de Escuelas informó que los docentes que han dejado sus documentos en el organismo tienen 48 horas de plazo para retirarlos de la Secretaría Técnica. Deberán concurrir antes del plazo mencionado, los siguientes maestros: Susana Gilda Ramona Zanfagnini, Raquel Margarita Luzon, Dolores Della Gallardo, Nelly Esther Egea, Antonia Elvira Duarte, María Esther Valenti, Rosa Elena Novoa, Silvia Liliana Orellano y Dora Yolanda Enriquez.

—Escuela Nº 281 "Bernardino Rivadavia", de Rivadavia, a las 11, ofrecimiento de un remplazo de enseñanza común con 19,442 puntos.

—Escuela de Bachillerato Técnico Nº 4, La Paz, el 29, a las 10, ofrecimiento con carácter de interino de 4 horas de Fruticultura Especial de 5º año.

Concurso de director. - El Instituto San Luis Gonzaga ha llamado a concurso para proveer interinamente el cargo de director de la escuela del mismo nombre incorporada a la enseñanza oficial de la provincia. Las inscripciones se recibirán a partir de hoy y hasta el 7 de mayo, de 8.30 a 13 horas, en la secretaría del establecimiento, 9 de Julio 1777, Ciudad.

Educación Física. LAS HERAS. Inspección Técnica de Educación Física citó para mañana a las 15 en la Escuela Nº 122 "Mariano Necochea" a los directores de las siguientes secuelas provinciales: 121, 122, 123, 125, 126, 128, 129, 131, 135, 137, 140, 141, 143, 145, 146, 22-N, 93-P y 117-P.

Remplazos

En los establecimientos educacionales que se mencionan a continuación se ofrecen hoy los siguientes remplazos:

—Escuela Nº 361 "José Hernández" de Tunuyán, a las 11, una suplencia de maestro de dibujo.

—Escuela Nº 328 "Ramón Arrieta", de Ingeniero Gustavo André, Lavalle, a las 13.30, un cargo de enseñanza común.

—Escuela Nº 34 -H- "Renée Delfino de Di Genaro", Chilecito, San Carlos, a las 14, una suplencia de economía doméstica.

—Escuela Nº 346 "Hilario Cuadros", de Lavalle, a las 13, un cargo de enseñanza común a partir de 13,235 puntos.

—Escuela Nº 128 "Bernardo O'Higgins" de Uspallata, a las 13,30, un remplazo de enseñanza común.

—Escuela Nº 147 "Jorge Newbery", Barrio Sargento Cabral, Las Heras, a las 13.30, un remplazo de enseñanza común. La escuela está detrás del Club Jorge Newbery; llegan los micros de la línea 13.

—Escuela Nº 201 "Comandante Saturnino Torres" Luján de Cuyo, a las 10, un remplazo en enseñanza común, con 9,250 en orden decreciente y/o reinicíando la nómina correspondiente a 1976.

SOLUCIONES PRACTICAS Y ELEGANTES

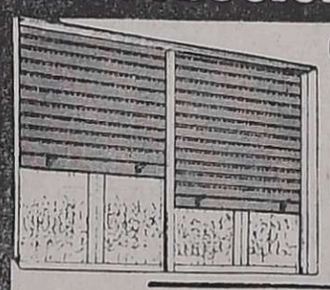

CORTINAS DE ENRROLLAR en madera y P.V.C.
RESISTEN LA INTEMPERIE SIEMPRE COMO NUEVAS

PUERTAS PLEGADIZAS en P.V.C.
TODA LA COMODIDAD EN UN ABRIR Y CERRAR DE PUERTAS

Obtenga mayor calidad a menor precio utilizando P.V.C. ENTREGA INMEDIATA

FADECOR s.r.l. Juan B. Justo 161 - Tel. 219781 - Mendoza

Un parque industrial debe ser sólo fruto de un plan racional

Se ha reiterado hasta el cansancio que nuestra provincia debe entrar de una buena vez en la etapa de diversificación de su economía. Páginas y más páginas de publicaciones se han escrito señalando los peligros económicos que encierra nuestro monocultivo. Se ha destacado, en fin, que debemos buscar una salida para Mendoza, a través de la implantación de nuevas industrias que rompan definitivamente nuestra dependencia del sector de la vitivinicultura. Obviamente, estos planteos no involucran la desaparición de nuestra industria madre, sino su perfeccionamiento para alcanzar mayor eficiencia.

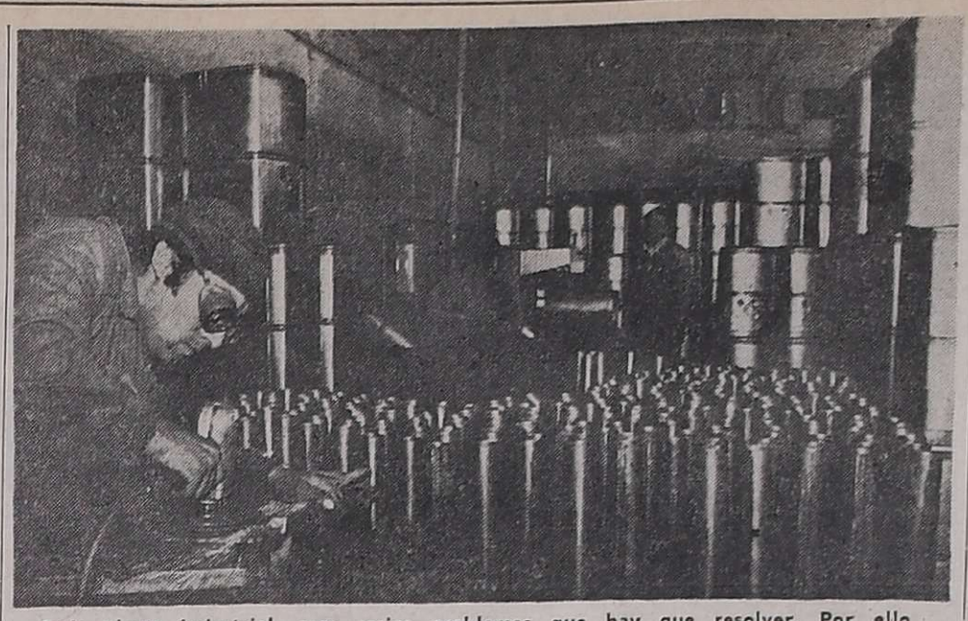

Cada planta industrial, crea serios problemas que hay que resolver. Por ello se impone planificar con toda seriedad antes de acometer la erección de un complejo de la industria.

Industrialización como una salida

Compartimos —y LOS ANDES lo ha reiterado— la necesidad de alcanzar el desarrollo industrial a través de un adecuado aprovechamiento de los recursos naturales mendocinos. Pero, es oportuno señalar que ese "industrialismo" en ciernes está distorsionándose peligrosamente. Una de las formas visibles de esa distorsión —por lo menos como expresión de deseos— está representado en las declaraciones de grupos de empresarios que reclaman para sus lugares de asiento, es decir, los distintos departamentos mendocinos, la construcción de parques industriales. Las expresiones de anhelos, como resulta fácil advertir, más que a consideraciones racionales, responden a ideas positivas en el fondo, pero que en la mayoría de los casos ni consultan el interés común o las causales básicas que determinan la necesidad de crear un parque industrial.

Condiciones básicas para un parque

La industrialización mendocina ha de ser una gran solución para nosotros. Esto lo entendemos todos. Pero sería absurdo que procediéramos indiscriminadamente. Hay una serie de supuestos previos que llenar y un cúmulo de situaciones que contemplar. Con el propósito de clarificar la cuestión en algunas notas se procurará exponer el tema a fin de evitar la creación futura de falsas expectativas.

La instalación de un parque industrial no puede ser fruto de la improvisación. Numerosas condiciones deben conjugarse para que suceda. También es necesario contemplar razones de tipo urbanístico, sanitarias, de economicidad de infraestructura, transporte, proximidad respecto al mercado consumidor, etc.

Asimismo, todas y cada una de las fábricas deben realizarse dentro de cánones perfectamente establecidos. Dado que cada parque está integrado por establecimientos unitarios o fábricas, procuraremos fijar primeramente, dentro de qué condiciones hay que proceder para levantar estas unidades.

Como primer paso debe considerarse la calidad, cantidad y características del producto a obtener. Luego se continuará con las materias primas requeridas, los productos terminados que se obtendrá, los productos secundarios e incluso las pérdidas que normalmente puedan producirse, y las otras, las imprevisibles, a base de estimaciones hipotéticas.

Tras la planificación de la producción habrá que hacer estimaciones referidas a la energía, sus clases y un cálculo termotécnico.

Además del resumen de los productos brutos fabricados, de las cantidades de energía calculadas, interesan de manera muy especial los gastos de inversión, su ajuste sucesivo, etc.

Otros aspectos a considerar

No insistiremos en otros detalles porque el asunto específicamente es complicado y no es propósito de esta nota entrar en ellos. Pero señalemos que una vez planificado queda por resolver la elección del emplazamiento, las condiciones del tráfico, las condiciones del terreno de la construcción, el aspecto laboral con todas sus implicaciones, la distribución del terreno a ocupar, las tramitaciones de permisos y contratos, etc. No cuesta comprobar que la cuestión es harto complicada y que no puede ser fruto de buenos deseos. Antes bien, exige una elaboración previa que muchos de quienes lanzan ahora sus bienintencionados, pero irrealizables planes, no han ejecutado. La actitud obra negativamente en el ámbito de la población, al crear falsas expectativas que luego la realidad se encarga de aniquilar. Y lo que es más perjudicial, crea disconformidad, tensiones que luego costará mucho hacer desaparecer.

Toda iniciativa de progreso debe contar con el apoyo unánime de quienes directa o indirectamente podrán ser beneficiarios. Pero una cosa es el lanzamiento de una idea pura, y otra muy diferente su ajuste con la realidad.

Es justificable la inquietud local

El hecho que se proceda erróneamente en materia de pedidos de instalación de parques industriales no puede ser objeto de condena por parte de la opinión de los especialistas, dado que esos reclamos son fruto de un anhelo legítimo: producir la apertura económica de regiones rezagadas económicamente. Consecuentemente, corresponde a los especialistas aconsejar o desaconsejar, orientar y esclarecer a quienes tienen inquietudes de este tipo para evitar —como se dijo más arriba— la creación de falsas expectativas y causar en otro orden de cosas, pérdida de tiempo, inversiones improductivas y entorpecimiento de las gestiones de otros sitios que podrían convertirse en polos industriales.

Toda instalación industrial que sea considerada racional, deberá responder lógicamente a una planificación. Con más razón cuando se trate de un compejo. Por ello será indispensabe tomar muchas precauciones antes de hablar de parques industriales, casi todos los departamentos los reclaman. La razón de ser de aquellos, persigue un abaratamiento de instalaciones y una complementación funcional. Dicho de otro modo: La instalación de infraestructura sanitaria, el aprovisionamiento de energía, los sistemas de transportes, la eliminación de desechos etc., si se financian en común resultan considerablemente más bajos. Asimismo, la integración horizontal y vertical de la producción permite reducir los costos de producción. Por lo tanto, no todas las zonas —aunque lo necesiten imperiosamente— son aptas para recibir a un parque. Esto, debe entenderse definitivamente.

Primer curso provincial de Bomberos Voluntarios

La Dirección Provincial de Defensa Civil, informó a la población, a los organismos públicos, a sus entidades auxiliares, a los municipios y otras asociaciones de bien público, que el próximo 8 de mayo, en el microcine del palacio municipal de esta capital dará comienzo el 1er. Curso Provincial para Bomberos Voluntarios.

Tendrá una duración aproximada de cinco meses y participarán de él enviados de las distintas reparticiones bomberiles con la participación de destacadas personalidades del ámbito provincial, quienes dictarán el curso.

La Dirección Provincial de Defensa Civil —dice el comunicado oficial— organizadora del evento, cumple así con la comunidad y apoya decididamente la tarea que desarrollan los bomberos voluntarios quienes son una entidad auxiliar de este organismo y por lo tanto un aliado importante en la defensa y seguridad patrimonial y personal.

Los bomberos voluntarios surgen como una necesidad impuesta por imprevisibles accidentes que pueden presentarse en cualquier momento y ante los cuales no son suficientes, ni posibles, la exclusiva actividad y preocupación de entes oficiales. De esta manera, ante las dificultades fundamentalmente presupuestarias con que cuenta el Estado para organizar cuerpos de bomberos en cada centro poblado, surge como evidente necesidad de formación de cuerpos de bomberos voluntarios que con el altruismo que caracteriza a las grandes obras, ofrecen generosos sus vidas a la comunidad.

Con la creación a fines del siglo pasado del primer cuerpo de Bomberos Voluntarios, se inicia una actividad fundamental y necesaria para el país que con el paso de los años se fue incrementando, llegando a la actualidad con una importante cantidad de cuerpos en funcionamiento.

"Sin embargo —señala Defensa Civil— hay un nuevo esfuerzo que los mendocinos deben realizar, llegar a crear por lo menos un cuerpo de bomberos voluntarios en la ciudad cabecera de cada departamento. Ese objetivo que la Dirección de Defensa Civil se ha fijado para el más perentorio plazo es la propuesta que esta Dirección hace al pueblo mendocino.

"La Dirección de Defensa Civil, que representa la preocupación del Estado por el tema, ratifica y a la vez inicia la consecución de este objetivo con el enunciado 1er. Curso Provincial de Bomberos Voluntarios mediante el cual se pretende aumentar la capacitación del personal de los cuerpos ya formados, como así también alentar la creación de nuevos cuerpos de bomberos voluntarios

Señálase que este curso es un pequeño adelanto oficial que se hace de la intensa actividad que se tiene previsto desplegar hasta lograr el objetivo final.

Las inscripciones, totalmente gratuitas, se realizan en el 4º piso de la Casa de Gobierno, cuerpo central, en horario de 7 a 14 en la Dirección de Defensa Civil (Departamento de Difusión), o bien en las sedes de los cuerpos de bomberos voluntarios y las intendencias municipales.

Coro de niños integrará una cooperativa

Integrantes de la comisión de cultura de la Cooperativa de Crédito "Tomás Godoy Cruz" hicieron saber que está en formación un coro de niños de la cooperativa. Por ello han invitado a niños de ambos sexos, cuya edad oscila entre los 6 y 14 años, a inscribirse en el local de la institución los lunes y martes, de 18 a 19. La iniciación de las enseñanzas comenzará el 8 de mayo a las 10, en San Martín 200, Godoy Cruz.

Exposición de reproductores porcinos

Hoy será inaugurada en la localidad de Venado Tuerto, Santa Fe, la 19ª Exposición Regional de Reproductores Porcinos organizada por la Asociación Argentina de Criadores de Cerdos, con la cooperación de la Sociedad Rural de Venado Tuerto.

La exposición comprenderá la exhibición de reproductores porcinos de pedigrée de las razas Duroc Jersey, Hampshire, Landrace y Poland China, pertenecientes a las principales cabañas del país.

Cursos para graduados en Filosofía y Letras

Directivos de la facultad de Filosofía y Letras de la Universidad Nacional de Cuyo, informaron que hasta el 7 de mayo se hará la inscripción en los cursos de perfeccionamiento y especialiazción que se iniciarán el 8 de mayo. La inscripción se recibirá en mesa de entradas de esa facultad. de 8 a 13.

El programa que se cumplirá es el siguiente:

A partir del 8 de mayo y hasta el 12 de junio, los sábados de 11 a 13, "Los programas y la enseñanza de la geografía a nivel secundario", a cargo del profesor Ricardo Capitanelli.

"La lengua y la literatura a partir de la introducción de la imprenta en Inglaterra", por la profesora Lidia María Luisa Tubino de Toso, con la colaboración de las profesoras Estela Juana G. de Corti, Mirta G. de Spedaletti y Beatriz P. de Cuadrado, los sábados de 11 a 13, entre el 22 de mayo y el 26 de junio.

Los sábados de 9 a 11, entre el 22 de mayo y el 3 de junio, "Problemática de la adolescencia", por el profesor Luis Chacón.

Desde el 22 de mayo y hasta el 17 de junio, los sábados de 9 a 11. "Lenguaje, cultura y sociedad", dictado por la profbesora Laura Leo de Belmont.

"La cuenca del Plata": orígenes históricos y proyecciones geopolíticas", por el doctor Pedro Santos Martínez, con la colaboración de los profesores Alicia Virginia de Padín, Elvira M. de Codoni y Aníbal Mario Romano, los sábados de 11 a 13 ,entre el 5 de junio y el 10 de julio.

"Introducción a la literatura comparada", a cargo del Dr. Nicolás Jorge Dornheim, los sábados de 9 a 11, entre el 22 de mayo y el 26 de junio.

A partir del 22 de mayo y hasta el 10 de junio, los sábados de 11 a 13, "La literatura en el nivel medio. Actualización bibliográfica para el desarrollo de los programas", por la profesora Emilia P. de Zuleta y un equipo de colaboradores.

"Psicología profunda de la cultura", por el doctor Ladislao Pablo Boda, los sábados de 9 a 11, entre el 5 de junio y el 10 de julio.

Y "Problemas actuales de la educación", a cargo de los integrantes del equipo de la cátedra de pedagogía. los sábados de 11 a 13, desde el 22 de mayo hasta el 3 de julio.

CAMBIAMOS LA VIEJA:

Si señor lo cambiamos la vieja heladera, la vieja cocina, Televisor o Lavarropa por una nueva unidad y si desea lo paga al Contado o con muy buenas

FACILIDADES DE PAGO

Rafael Grzona
Pedro Molina 19
MZA.

COOPERATIVA AGRICOLA DE TRANSFORMACION Y COMERCIALIZACION GRAL. LAVALLE LTDA.

AVISO

Regularización de deuda, se cita a los colonos antes del día 10 de mayo de 1976, a los efectos de poner al día su cuenta, caso contrario caducarán todos sus derechos por morosidad. Oficina: Calle BELTRAN 37. 1º PISO, de 9 a 13 hs. - LAVALLE

CONSEJO DE ADMINISTRACION.

26|4|C|353|26|4

DECIDASE A GANAR

AHORA LA TASA DE INTERES LA FIJAMOS JUNTOS

Haga un buen negocio, deposite en:

Certificados transferibles e intransferibles

Venga y asesórese

FEIGIN COMPAÑIA FINANCIERA S.A.

COMPAÑIA FINANCIERA NACIONAL DEL INTERIOR

Mendoza: Espejo 217 - Tel. 50110

SABER

Distribuidora MAROS S.A.

con domicilio en Avenida San Juan 2152 de Buenos Aires

hace saber al público, que no posee Corredores, Representantes ni Sucursales en otras ciudades que Buenos Aires y La Plata.

En consecuencia declina toda responsabilidad por operaciones ilegitimamente celebradas mediante el uso abusivo de su nombre y/o marcas comerciales y sugiere que tales prácticas delictivas sean denunciadas a las autoridades.

26|4|F|64005|26|4

L.I.M.C.E.C.

LIGA MENDOCINA DE LUCHA CONTRA EL CANCER

El Cáncer es curable, consulte a tiempo

INSTITUTO DE ONCOLOGIA

MONTECASEROS 1020, Cdad. Tel. 44591

HMAZZA & CEFRANK

Todos los días Estados Unidos con los Colores Triunfales.

A MIAMI				A NUEVA YORK			
DIA	SALE	LLEGA	VUELO	DIA	SALE	LLEGA	VUELO
Lunes	19:00	06:45	978	Lunes	19:00	13:00	978
Martes	18:30	06:45	978	Miércoles	20:00	10:05	978
Miércoles	20:00	06:00	978	Viernes	22:15	07:45	902(*)
Jueves	18:30	07:35	974	Domingos	12:00	21:30	902(*)
Domingos	19:00	08:05	978				
A LOS ANGELES				**A SAN FRANCISCO**			
DIA	SALE	LLEGA	VUELO	DIA	SALE	LLEGA	VUELO
Sábados	19:00	07:00	920	Sábados	19:00	09:20	920
A WASHINGTON							
DIA	SALE	LLEGA	VUELO				
Lunes	19:00	11:35	978	(*) sin escalas			

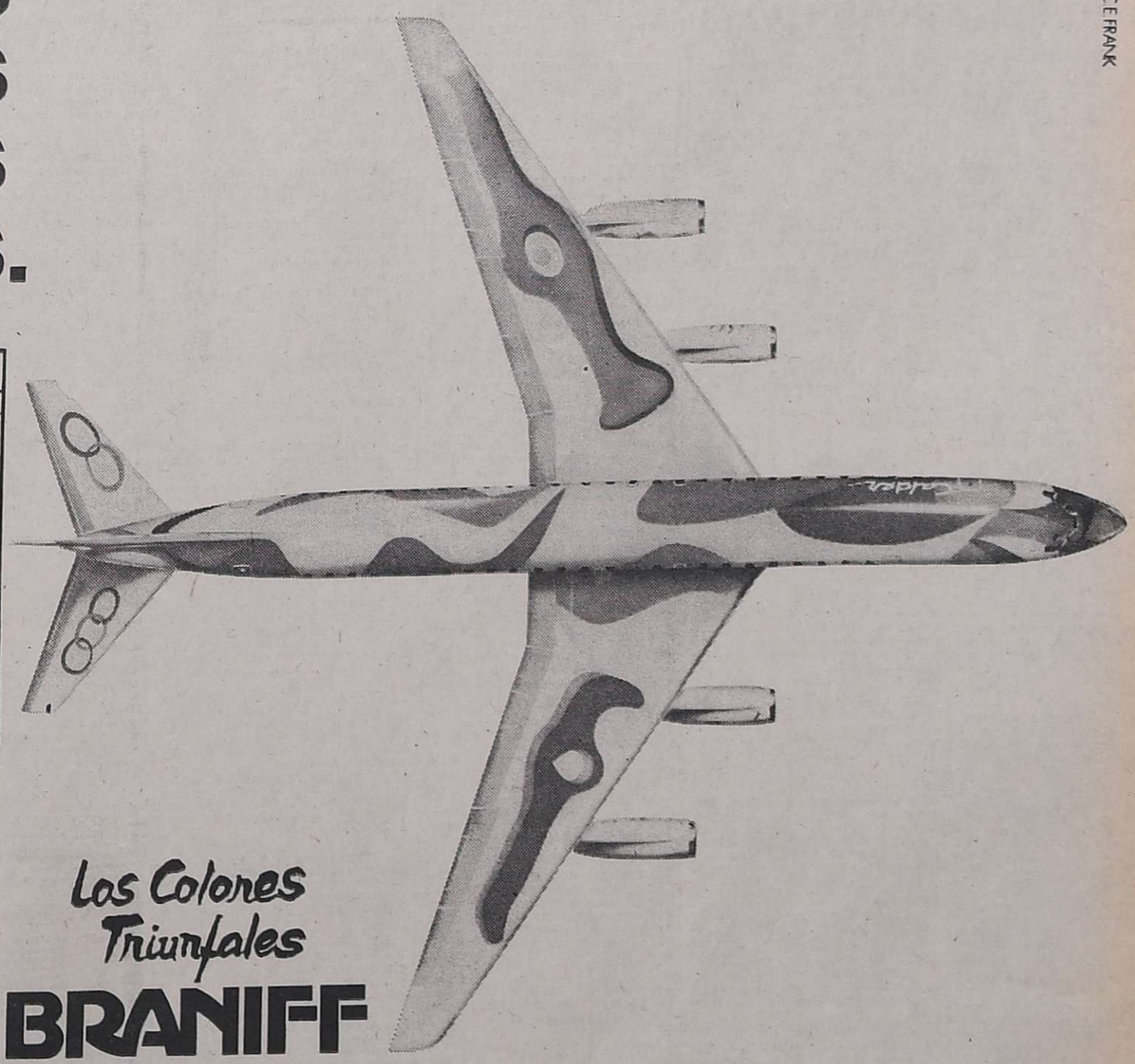

Llegar a Estados Unidos con "Colores Triunfales" significa haber abordado un DC-8 intercontinental azul, anaranjado, rojo o verde o el avión convertido en obra de arte por Alexander Calder, el padre del arte kinético. También implica reservas rápidas y seguras, informes meteorológicos vía satélite, rutas elegidas por computadora, menús que reflejan todo el "buen gusto de las Américas", salidas y llegadas a horario, un trato cordial a bordo y un servicio cuidadoso y seguro de su carga y equipaje.
Por eso, cuando viaje a Estados Unidos hágalo con los "Colores Triunfales".
Braniff y sus "Colores Triunfales": hacer del viaje una obra de arte del vuelo.

Consulte a su agente de viajes.

1976: Celebración del Bicentenario de la Independencia de los Estados Unidos de América.

Los Colores Triunfales

BRANIFF

BOSCHIN Hnos.
SEPELIOS BANDERA DE LOS ANDES 4189 - TEL. 260428 - VILLA NUEVA

AVISOS FUNEBRES

SEPELIOS

✝

MARIA LINARES DE MANZANO

Q.E.P.D.

Falleció el 25-IV-1976.

Sus hijos: Trinidad, María, Pedro y Serafín Manzano; hijos políticos: Benito Garde, José Verducci, Elba González y Eufemia Ceccacci; sus nietos: Raquel y Alberto Verducci, Roberto Garde, Mariel, Carlos, Miguel y Mario Manzano; sus hermanos: Dulce Linares de Vargas, Juan Linares, Serafín, José y Mercedes Linares (ausentes), participan con pesar su fallecimiento e invitan al sepelio de sus restos hoy, a las 11 horas, en el cementerio de Godoy Cruz. Casa de duelo: Santos Dumont 428, Godoy Cruz.

26|4|C|347|26|4

✝ **MARIA LINARES VDA. DE MANZANO.** - Q.E.P.D. - Falleció el 25-IV-1976. - Su hermana: Dulce Linares de Vargas; sus sobrinos: Miguel, Pilar, Amelia y Serafín Vargas Linares; sobrinos políticos: Clara Roig, Mario Calvo, Moisés Sevilla y Paquitina Sáez y sus sobrinos nietos participan con profundo pesar su fallecimiento e invitan al sepelio de sus restos.

26|4|F|63259|26|4

✝ **MARIA DE MANZANO, Q.E.P.D.** - Falleció el 25-IV-1976. Los compañeros de División Usuarios de A. y E. de su hijo Serafín participan con dolor su fallecimiento e invitan al sepelio de sus restos.

26|4|C|368|26|4

✝ **MARIA DE MANZANO, Q.E.P.D.** - Falleció el 25-LV-1976 Sus vecinos y amigos: Francisco Garas y familia, María de Moreno y familia y Enrique Montero de Espinosa y familia participan con dolor su fallecimiento e invitan al sepelio de sus restos.

26|4|C|370|26|4

✝ **MARIA LINARES VDA. DE MANZANO.** - Q.E.P.D. - Falleció el 25-IV-1976. - José Ceccacci y Flia., y su sobrino Pedro Antonio Lucarelli y Flia., participan con profundo dolor su fallecimiento e invitan a acompañar sus restos.

26|4|F|63259|26|4

✝ **MARIA LINARES DE MANZANO.** - Q.E.P.D. - Falleció el 25-IV-1976. - Juan Miguel Linares Rivas y flia., participan con dolor el fallecimiento de su tía e invitan al sepelio de sus restos.

26|4|C|410|26|4

✝

MARIA ALEJANDRA CORBALAN

Q. E. P. D.

Falleció el 25-IV-1976

Sus padres: César Marcial Corbalán y Adelaida Gatica; sus hermanitos: César Javier y Adriana Cecilia; sus abuelitos: Tomasa del Carmen Domínguez e Hilario Gatica; tíos: Raúl, Silvia, Fanny, Carlos, María Lucía, Aída, Margarita, Nidia y Manuel; primos, sobrinos y demás deudos, participan su fallecimiento e invitan al sepelio de sus restos hoy, a las 16 horas, al cementerio de Rivadavia. Casa de duelo: Calle Galigniana, Barrio Rivarola, Manzana A, Casa 2, Rivadavia. Servicio: Empresa Ferreyra. Rivadavia.

26|4|F|63272|26|4

✝

NELIDA MARGARITA BRACAMONTE

Q. E. P. D.

Falleció el 25-IV-1976

Sus hermanos: Tomás, Noel, Armando, Alcides, Américo, Arnobio, Alberto, Marcelo, Adalberto, Gladys, Magdalena y Silvia Bracamonte; hermanos políticos: Graciela Prado, Dolores Díaz, Blanca Marines, Ilda Vallejos, Beba Marabini y Ramón Tonon; tíos, primos, sobrinos y demás familiares participan con pesar su fallecimiento e invitan al sepelio de sus restos hoy, 11 hs., cementerio El Moyano, Junín. Casa de duelo: calle Caballero, Los Barriales, Junín. Servicio Cochería Millo, San Martín.

26|4|F|63257|25|4

✝ **NELIDA MARGARITA BRACAMONTE.** - Q. E. P. D. Falleció el 25-IV-1976. - Tomás Bracamonte, Graciela Prado de Bracamonte y Juan Alfredo Bracamonte, participan con profundo dolor el fallecimiento de su hermana.

26|4|C|423|26|4

✝ **NELIDA MARGARITA BRACAMONTE** - Q.E.P.D. - Falleció el 25-IV-1976 - Su tía: Cristobalina Godoy Vda. de Bracamonte; sus primos: Delia, Juan y María Bracamonte; sus sobrinas Nancy, Estela, Liliana y Walter Bracamonte, participan con pesar su fallecimiento e invitan al sepelio de sus restos.

26|4|F|63268|26|4

✝ **NELIDA MARGARITA BRACAMONTE.** - Q. E. P. D. Falleció el 25-IV-1976. - Tomás, Graciela Prado de Bracamonte y Juan Alfredo Bracamonte, participan con profundo dolor el fallecimiento de su hermana.

26|4|C|442|26|4

✝ **NELIDA MARGARITA BRACAMONTE** - Q.E.P.D. - Falleció el 25-IV-1976 - Alberto Demalde, Alfredo Demalde, Carmen Domínguez Vda. de Demalde, Eugenio Demalde, Luis Ballester y su respectivas familias participan con pesar su fallecimiento e invitan al sepelio de sus restos.

26|4|F|63268|26|4

✝ **NELIDA MARGARITA BRACAMONTE** - Q.E.P.D. - Falleció el 25-IV-1976 - Mario Piran y Flia., participan con pesar su fallecimiento e invitan al sepelio de sus restos.

26|4|F|63268|23|4

✝ **GUALDINO SALOMON MENDEZ (Guadia)** - Q.E.P.D. - Falleció el 25-IV-76 - C.A.S.R. y B. P. - Su desconsolada esposa Elena Figueroa de Salomón; hijos Armando, Eduardo, Elena, Oscar, Roberto, Carlos, Aníbal; hijos políticos Norma Gandora, Brígida Logrippo, Arturo Dubois, Ita Fuerte, Lidia Perancho, Fulgencia Martínez, Isabel Fuentes, Nelly Kelli; su hermana María, hermanas políticas: Petrona y Margarita Figueroa, primos, sobrinos, nietos, bisnietos y demás deudos, participan su fallecimiento e invitan al sepelio hoy a las 17 en el cementerio de Godoy Cruz. Casa de duelo: Renato Sanzín 1401, Godoy Cruz. Servicio Casa Flores.

26|4|C|440|26|4

✝ **GUALDINO SALOMON MENDEZ.** - Q.E.P.D. - Falleció el 25-IV-1976. - Ernesto Logrippo y Sra. Carmen Rueda de Logrippo, Jesús Hisa y Sra. Josefina Logrippo de Hisa, participan el fallecimiento del padre de su hijo y hermano político respectivamente Eduardo Salomón e invitan al sepelio de sus restos.

26|4|F|63261|26|4

✝ **GUALDINO SALOMON MENDEZ.** - Q.E.P.D. - Falleció el 25-IV-1976. - Wardi Fara de Hisa y Flia. y Raúl Hisa y Flia., participan su fallecimiento e invitan a acompañar sus restos.

26|4|F|63268|26|4

✝ **GUALDINO SALOMON MENDEZ.** - Q.E.P.D. - Falleció el 25-IV-1976. - Abdo Fadel y Flia., participan su fallecimiento e invitan a acompañar sus restos.

26|4|F|63261|26|4

✝ **GUALDINO SALOMON MENDEZ.** - Q.E.P.D. - Falleció el 25-IV-1976. - Julio Gómez, Alí Daher y Jesús Valverde y sus respectivas Flias., participan el fallecimiento del padre de su dilecto amigo Oscar e invitan al sepelio de sus restos.

26|4|F|63261|26|4

✝ **GUALDINO SALOMON MENDEZ.** - Q.E.P.D. - Falleció el 25-IV-1976. - Su hija espiritual Marta Godoy de Moreno y flia., participan su fallecimiento e invitan al sepelio de sus restos.

26|4|C|445|26|4

✝ **CRISTIAN ORLANDO CALLONI** - Q.E.P.D. - Falleció el 25-IV-76 - Sus desconsolados padres Orlando Gaspar Calloni y Elisa Pérez de Calloni; hermanita Claudia Marcela Calloni; abuelos, tíos, primos y demás deudos participan su fallecimiento e invitan al sepelio de sus restos hoy a las 11 en el cementerio de la Capital. Casa de duelo Paraguay 2671 Mendoza. Servicio Cochería Valverde. San Martín 2701, Mendoza.

26|4|F|63254|26|4

✝ **CRISTIAN ORLANDO CALLONI.** - Q. E. P. D. - Falleció el 25-IV-1976. - Sus familias vecinas: Gimenez, Adrover, Villegas, Sotile, Bordallo y Atala, participan con dolor su fallecimiento e invitan al sepelio de sus restos.

26|4|C|427|26|4

✝ **CRISTIAN ORLANDO CALLONI.** - Q. E. P. D. - Falleció el 25-IV-1976. - Nino Ayala y flia., participan el fallecimiento del hijito de su dilecto amigo Chicho e invitan al sepelio de sus restos.

26|4|C|422|26|4

✝ **CRISTIAN ORLANDO CALLONI.** - Q. E. P. D. - Falleció el 25-IV-1976. - Alberto Vidal Martínez y flia., Roberto Pérez y flia., Oscar Toranzo y flia., participan con dolor el fallecimiento del hijito de su amigo Chicho.

26|4|C|433|26|4

✝ **CRISTIAN ORLANDO CALLONI** - Q.E.P.D. - Falleció el 25-IV-1976 - Luis Eduardo Giménez, Claudio Sánchez, Elina de Catalletto, Guito Funez y Cayetano Pérez, Rafael Valdivia y José María Calloni participan su fallecimiento e invitan al sepelio de sus restos.

26|4|C|446|26|4

✝ **PEDRO ANTONIO CISTERNINO.** - Q.E.P.D. - Falleció en Valparaíso, Chile el 23-IV-76. Su esposa: María Luisa Parisi, hijos: Pedro Antonio, Héctor Hugo y Luisa Esther Parisi, hijos políticos: Alicia Beatriz Godoy, Leticia Tafran y Juan Carlos Moreno, hermanos, hermanos políticos, nietos y demás familiares, participan su fallecimiento e invitan al sepelio de sus restos, hoy a las 18 en cementerio Capital, casa de duelo Río Negro 663, Las Heras. Servicio cochería Valverde, Mendoza.

26|4|F|63257|26|4

✝ **PEDRO CISTERNINO** - Q. E. P. D. - Falleció en Valparaíso, Chile, el 23-IV-1976 - Amelia Vda. de Parisi, José N. Parisi y Flia., Alfonso Parisi y Flia., Juan D. Chiconofri y Flia., Rubén González y Flia., Virgilio Cañas y Flia., Manuel Del Moral y Flia., participan el fallecimiento de su querido primo con profundo dolor.

26|4|C|443|26|4

✝ **PEDRO CISTERNINO.** - Q.E.P.D. - Falleció en Valparaíso, Chile, el 23-IV-1976. - Juan C. Moreno, María Vives de Moreno, Carlos Guerrero y María E. Moreno de Guerrero, participan con hondo pesar el fallecimiento de su consuegro y amigo e invitan al sepelio de sus restos.

26|4|C|434|26|4

✝ **PEDRO ANTONIO CISTERNINO.** - Q.E.P.D. - Falleció en Valparaíso, Chile el 23-IV-76. Francisco Pérez Fernández y Flia., participan con profundo dolor el fallecimiento de su querido compadre y dilecto amigo e invitan al sepelio de sus restos.

26|4|F|63255|26|4

✝ **PEDRO ANTONIO CISTERNINO.** - Q.E.P.D. - Falleció en Valparaíso, Chile el 23-IV-76. Los empleados y obreros de Carpital, participan el fallecimiento del padre de Hugo e invitan al sepelio de sus restos.

26|4|C|437|26|4

✝ **PEDRO ANTONIO CISTERNINO.** - Q.E.P.D. - Falleció en Valparaíso, Chile el 23-IV-76. Los directivos de Carpotec, participan con dolor el fallecimiento del padre de Hugo e invitan al sepelio de sus restos.

26|4|C|437|26|4

✝ **PEDRO CISTERNINO** - Q. E. P. D. - Falleció en Valparaíso, Chile el 23-IV-1976. - Jorge Salazar y flia., Regino Núñez y Flia., Elía Da Pra, participan con profundo dolor el fallecimiento de su dilecto amigo e invitan al sepelio de sus restos.

26|4|C|442|26|4

✝ **PEDRO CISTERNINO** - Q. E. P. D. - Falleció en Valparaíso Chile, el 23-IV-1976. - Oscar Enrique Giordano y Nélida Fany Suárez de Giordano, participan su fallecimiento e invitan al sepelio de sus restos.

26|4|C|429|26|4

✝ **PEDRO CISTERNINO.** - Q.E.P.D. - Falleció en Valparaíso (Chile) el 23-IV-76. - Los vecinos de su hermana política Carmela de Rocca: Serapio Medina y Flia., Antonio Bernocco y Flia., Francisco Páscolo y Flia., y María Bolado, participan con profundo dolor su fallecimiento.

26|4|C|398|26|4

✝ **PEDRO CISTERNINO.** - Q.E.P.D. - Falleció en Valparaíso, Chile, el 23-IV-1976. - Alfonso Paris y Flia., Humberto C. Salinas y Flia., participan con dolor el fallecimiento de su hermano político y tío, respectivamente, e invitan al sepelio de sus restos en el cementerio de la Capital.

26|4|C|376|26|4

✝ **PEDRO CISTERNINO.** - Q.E.P.D. - Falleció en Valparaíso, Chile, el 23-IV-1976. - Vicente Parisi y Flia., Lucio Parisi y Flia., participan con pesar su fallecimiento e invitan al sepelio de sus restos en el cementerio de Capital.

26|4|C|375|26|4

✝ **PEDRO CISTERNINO.** - Q.E.P.D. - Falleció en Valparaíso, Chile, el 23-IV-1976. - Sus vecinos y amigos: Any G. de Fernández, Roberto Fernández, Juan Carlos Fernández y Sra., Carlos F. García y Sra., Ricardo Aballay y Sra., participan con profundo dolor su fallecimiento.

26|4|C|387|26|4

✝ **JUANA ROSARIO ABELLO DE PUEBLA** - Q. E. P. D. - Falleció el 25-IV-1976 - C.A.S.R. y B.P. - Sus desconsolados hijos: María y José; hijos políticos: Gerónimo Echegaray y Juana Sarmiento, tíos, primos, sobrinos, nietos, bisnietos y demás deudos participan su fallecimiento e invitan al sepelio que se efectuará hoy, a las 16, en el cementerio de Godoy Cru. Casa mortuoria: Córdoba 70 Godoy Cruz. Servicio Casa Flores.

25|4|C|440|26|4

✝ **JUANA ROSARIO ABELLO DE PUEBLA** - Q. E. P. D. - Falleció el 25-IV-1976 - C.A.S.R. y B.P. - Miguel Rosell, Ernesto Antiga, Humberto Cucchi, Ana de Mora, Marta Vda. de Dapás, participan su fallecimiento.

26|4|C|436|26|4

✝ **ELISA FARINA DE RODRIGUEZ.** - Q.E.P.D. - Falleció el 24-VI-1976. - Su esposo: Aldo Tamis; sus padres: Alfredo Farina y Lucía Rubino de Farina; su hija: Elsa R. de Gómez; hijo político: Enzo José Gómez; nieta: Gabriela Fabiana Gómez; hermanos: Carlos, Eduardo, María Isabel y Celia Farina y demás familiares, participan su fallecimiento e invitan a amigos y vecinos al sepelio de sus restos hoy a las 16, al cementerio de Godoy Cruz. Casa mortuoria: Barrio SUPE, manzana 25 casa 4, G.

✝ **EL SA FARINA VDA. DE RODRIGUEZ** - Q.E.P.D. - Falleció el 25-IV-1976 - Luisa Carloni Vda. de Orozco e hijos, participan el fallecimiento de la hermana de su hijo político Eduardo Farina e invitan al sepelio de sus restos.

26|4|C|441|26|4

✝ **ELISA FARINA VDA. DE RODRIGUEZ** - Q.E.P.D. - Falleció el 25-IV-1976 - José Gómez y Sra., Víctor H. Gómez y Flia., Dora, Italo y Manuel Pascualetti y Humberto Bruno y Sra., participan su fallecimiento e invitan al sepelio de sus restos.

26|4|C|430|26|4

✝ **ELISA FARINA VDA. DE RODRIGUEZ** - Q.E.P.D. - Falleció el 25-IV-1976 - Ema Vda. de Santagatti, Mario Coassin, Alberto Herrero y Eusebio Sánchez y sus respectivas Flias., participan con profundo dolor el fallecimiento de su amiga y vecina e invitan al sepelio de sus restos.

26|4|F|63260|26|4

✝ **ELISA FARINA VDA. DE RODRIGUEZ.** - Q.E.P.D. - Falleció el 25-IV-1976. - Flias de: Armando Dicesare, Andrés Ghilardi, Pablo Pennacchio, Linda de Ballarini, Oscar Cáseres, Angel Ayala, Felisa Montenegro, Julio Córdoba, Celestino Serna, Edmundo Abalo, Pedro Barrios, José Morel, María Minadevino, Haydée Carriso, Raúl Porfilio, Marina Vda de Lombardich, Italo Nannini, Enrique Troncoso, María de Tusi, José Abatte, Miguel Elías, Julio Videla, Rodolfo Giampietri, Pedro Leguizamón, Bruna de Giretti, Jorge Levillara, Ramón Maya, María de Provenzano, Hugo Gaviola, Ramón Mamy, Esteban Bruno, Rosalía de Miralle, Luis Pollarolo, José Afe, Carlos González Brito, Lorenzo Berardini, Carlos Vanin, Valentín Vanin, Ana de Vanin, Tito Rodríguez, Alberto Giaconi, Jorge Elías, Antonio Pradella y José Pradella, participan con pesar el fallecimiento de su querida amiga y vecina e invitan al sepelio de sus restos.

26|4|F|63264|26|4

✝ **ELENA ANTONIA LOPEZ DE PEREYRA.** - Q.E.P.D. - Falleció el 25-IV-76. - C.A.S.R. y B.P. Su esposo: Pablo Pedro Pereyra; sus hijos: Roque, Pedro y Carlos; hija política: Lidia Oviedo; hermanos: Felipe, Francisca, Rosa, Ramón, Simón y Camilo; sus padres: Ramón Galarza y María Barrera; hermanos políticos, tíos, primos, sobrinos, nietos y demás deudos, participan su fallecimiento e invitan al sepelio hoy a las 16 en el cementerio de Guaymallén. Casa mortuoria: Ródolo s/n Villa Nueva. - Servicio: Boschin Hnos. Villa Nueva.

26|4|F|63300|26|4

✝ **CORNELIO SALINAS.** - Q.E.P.D. - Falleció el 25-IV-1976. Su desconsolada esposa, María Luisa Bordón; sus hijos: Dalmacio, Carlos, Juana, Rosalinda, Arcadio, Modesto, Gladys y Marta; hijos políticos: Julio Ortiz, Florencio Montiel, Francisco Núñez, Analía Herrera y José Aveiro; hermanos, nietos, sobrinos y demás Flres., participan su fallecimiento e invitan al sepelio de sus restos, hoy a las 17.30 hs., en el cementerio de San Carlos. Casa de duelo; San Martín s/n. Eugenio Bustos, Mendoza. Servicio: Cochería Juan M. Cordones e Hijos, San Carlos

26|4|F|63270|26|4

✝ **CORNELIO SALINAS.** - Q.E.P.D. - Falleció el 25-IV-1976 Basilio Herrera, participa con dolor el fallecimiento de su querido amigo e invita al sepelio de sus restos.

26|4|F|63271|26|4

✝ **CORNELIO SALINAS.** - Q.E.P.D. - Falleció el 25-IV-1976. Virgilio Galdame y Flia., participan el fallecimiento de su compadre e invitan al sepelio de sus restos.

26|4|F|63271|26|4

✝ **CORNELIO SALINAS.** - Q.E.P.D. - Falleció el 25-IV-1976. Comisión Directiva, jugadores, socios y simpatizantes del Club Deportivo La Celia, participan el fallecimiento del señor padre y padre político de sus jugadores Arcadio y Modesto Salinas y Francisco Núñez, e invitan al sepelio de sus restos.

26|4|F|63271|26|4

✝ **CORNELIO SALINAS.** - Q.E.P.D. - Falleció el 25-IV-1976. Comisión Directiva, socios y simpatizantes del Sport Club San Carlos, participan el fallecimiento del señor padre del jugador Arcadio Salinas, e invitan a acompañar sus restos.

26|4|F|63271|26|4

PARTICIPACIONES

✝

EMILIO BELLEVILLE

Q. E. P. D.

Falleció el 25-IV-1976.

Su esposa: Asunción G. de Belleville; sus hijos: Yolanda, Silvia; hijos políticos: Héctor R. Guerrero y Raúl L. Guerrero; sus nietos: Adriana, Cecilia, Héctor, María, Analía y Lorena Guerrero; sus hermanos: Pedro, José y Augusto; hermanos políticos: Blanca C. de Belleville, Anita R. de Belleville, Anita R. de Belleville, Marcelino y Norberto García participan su fallecimiento y que sus restos fueron inhumados ayer en el cementerio de Buen Orden. Casa de duelo: Carril Costa Canal Montecaseros, Alto Salvador, San Martín. Servicio Cochería Flores de S. Flores. San Martín.

26|4|F|63263|26|4

✝ **EMILIO BELLEVILLE** - Q. E. P. D. - Falleció el 25-IV-76. - Marcelino Segundo García y Elva Santamarina de García, participan el fallecimiento de su hermano político y que sus restos fueron inhumados ayer.

26|4|F|63262|26|4

✝ **EMILIO BELLEVILLE** - Q. E. P. D. - Falleció el 25-IV-76. - Norberto García, Pascualina Toriglia de García, participan el fallecimiento de su hermano político y que sus restos fueron inhumados en el día de ayer.

26|4|F|63262|26|4

✝ **EMILIO BELLEVILLE** - Q. E. P. D. - Falleció el 25-IV-76. - Sus sobrinos: Marcelino Antonio, Chiquita, Olga, Estela, Cacho y Fernando García, participan el fallecimiento de su querido tío y que sus restos fueron inhumados en el día de ayer.

26|4|F|63262|26|4

✝ **EMILIO BELLEVILLE** - Q. E. P. D. - Falleció el 25-IV-76. - Juan Labeador Rubio y Flia., participan con profundo dolor el fallecimiento de su apreciado amigo y que sus restos fueron inhumados en el día de ayer.

26|4|F|63262|26|4

✝ **EMILIO BELLEVILLE** - Q. E. P. D. - Falleció el 25-IV-76. - José Guerrero y Flia., participan con profundo dolor el fallecimiento de su dilecto amigo y que sus restos fueron inhumados en el día de ayer.

26|4|F|63262|26|4

✝ **EMILIO BELLEVILLE** - Q. E. P. D. - Falleció el 25-IV-76. - Justa Sánchez de Guerrero e hijo, participan con profundo dolor el fallecimiento de su dilecto amigo y que sus restos fueron inhumados en el día de ayer.

26|4|F|63262|26|4

✝ **EMILIO BELLEVILLE** - Q. E. P. D. - Falleció el 25-IV-76. - Salvador y Héctor Osvaldo Flores y sus respectivas Flias., participan con pesar el fallecimiento del padre de su dilecto amigo y que sus restos fueron inhumados en el día de ayer.

26|4|F|63262|26|4

✝ **EMILIO BELLEVILLE** - Q. E. P. D. - Falleció el 25-IV-76. - Flias de: Armando Dicesare, Andrés Ghilardi, Pablo Pennacchio, Linda de Ballarini, Oscar Cáseres, Angel Ayala, Felisa Montenegro, Julio Córdoba, Celestino Serna, Edmundo Abalo, Pedro Barrios, José Morel, María Minadevino, Haydée Carriso, Raúl Porfilio, Marina Vda de Lombardich, Italo Nannini, Enrique Troncoso, María de Tusi, José Abatte, Miguel Elías, Julio Videla, Rodolfo Giampietri, Pedro Leguizamón, Bruna de Giretti, Jorge Levillara, Ramón Maya, María de Provenzano, Hugo Gaviola, Ramón Mamy, Esteban Bruno, Rosalía de Miralle, Luis Pollarolo, José Afe, Carlos González Brito, Lorenzo Berardini, Carlos Vanin, Valentín Vanin, Ana de Vanin, Tito Rodríguez, Alberto Giaconi, Jorge Elías, Antonio Pradella y José Pradella, participan con pesar el fallecimiento de su querida amiga y vecina e invitan al sepelio de sus restos.

26|4|F|63264|26|4

✝ **ELENA ANTONIA LOPEZ DE PEREYRA.** - Q.E.P.D. - Falleció el 25-IV-76. - C.A.S.R. y B.P. Su esposo: Pablo Pedro Pereyra; sus hijos: Roque, Pedro y Carlos; hija política: Lidia Oviedo; hermanos: Felipe, Francisca, Rosa, Ramón, Simón y Camilo; sus padres: Ramón Galarza y María Barrera; hermanos políticos, tíos, primos, sobrinos, nietos y demás deudos, participan su fallecimiento e invitan al sepelio hoy a las 16 en el cementerio de Guaymallén. Casa mortuoria: Ródolo s/n Villa Nueva. - Servicio: Boschin Hnos. Villa Nueva.

26|4|F|63300|26|4

✝ **CORNELIO SALINAS.** - Q.E.P.D. - Falleció el 25-IV-1976. Su desconsolada esposa, María Luisa Bordón; sus hijos: Dalmacio, Carlos, Juana, Rosalinda, Arcadio, Modesto, Gladys y Marta; hijos políticos: Julio Ortiz, Florencio Montiel, Francisco Núñez, Analía Herrera y José Aveiro; hermanos, nietos, sobrinos y demás Flres., participan su fallecimiento e invitan al sepelio de sus restos, hoy a las 17.30 hs., en el cementerio de San Carlos. Casa de duelo; San Martín s/n. Eugenio Bustos, Mendoza. Servicio: Cochería Juan M. Cordones e Hijos, San Carlos

26|4|F|63270|26|4

✝ **CORNELIO SALINAS.** - Q.E.P.D. - Falleció el 25-IV-1976 Basilio Herrera, participa con dolor el fallecimiento de su querido amigo e invita al sepelio de sus restos.

26|4|F|63271|26|4

✝ **CORNELIO SALINAS.** - Q.E.P.D. - Falleció el 25-IV-1976. Virgilio Galdame y Flia., participan el fallecimiento de su compadre e invitan al sepelio de sus restos.

26|4|F|63271|26|4

✝ **CORNELIO SALINAS.** - Q.E.P.D. - Falleció el 25-IV-1976. Comisión Directiva, jugadores, socios y simpatizantes del Club Deportivo La Celia, participan el fallecimiento del señor padre y padre político de sus jugadores Arcadio y Modesto Salinas y Francisco Núñez, e invitan al sepelio de sus restos.

26|4|F|63271|26|4

✝ **CORNELIO SALINAS.** - Q.E.P.D. - Falleció el 25-IV-1976. Comisión Directiva, socios y simpatizantes del Sport Club San Carlos, participan el fallecimiento del señor padre del jugador Arcadio Salinas, e invitan a acompañar sus restos.

26|4|F|63271|26|4

✝ **EMILIO BELLEVILLE** - Q. E. P. D. - Falleció el 25-IV-76. - Dr. Juan Antonio Guerrero y Flia., participan con profundo dolor el fallecimiento de su gran amigo y que sus restos fueron inhumados en el día de ayer.

26|4|F|62362|26|4

✝ **EMILIO BELLEVILLE** - Q. E. P. D. - Falleció el 25-IV-76. - Flias. de: Dr. Carlos M. Fernández Almeida y Dr. Miguel Gandolfo, participan con pesar su fallecimiento y que sus restos fueron inhumados ayer.

26|4|F|63262|26|4

✝ **EMILIO BELLEVILLE** - Q. E. P. D. - Falleció el 25-IV-76. - Oscar Salas y Sra., y Esperanza D. de Guerrero, participan su fallecimiento y que sus restos fueron inhumados en el día de ayer en el cementerio de Buen Orden.

26|4|F|63262|26|4

✝ **EMILIO BELLEVILLE** - Q. E. P. D. - Falleció el 25-IV-76. - Lorenzo M. Guerrero y Sra., participan el fallecimiento del padre de su hija política Silvia y que sus restos fueron inhumados en el día de ayer en el cementerio de Buen Orden.

26|4|F|63262|26|4

✝ **EMILIO BELLEVILLE** - Q. E. P. D. - José Rafael Ambrosio y Flia., Graciela Carra de Bustos y Flia., Gerardo Giorgi y Flia, participan su fallecimiento y ruegan elevar una oración a su memoria

26|4|F|63262|26|4

✝ **EMILIO BELLEVILLE** - Q. E. P. D. - Carlos L. Rico y Flia., Braulio A. Torres y Sra., y Alejandro Rojas y Flia., participan el fallecimiento del padre político de sus principales señores Héctor Rodolfo Guerrero y Raúl A. L. Guerrero y que sus restos fueron inhumados en el día de ayer en el cementerio de Buen Orden.

26|4|F|63262|26|4

✝ **EMILIO BELLEVILLE** - Q. E. P. D. - Falleció el 25-IV-76. - Dr. Manuel Salas y Sra., participan con profundo dolor el fallecimiento de su querido amigo y que sus restos fueron inhumados en el día de ayer en el cementerio de Buen Orden.

26|4|F|63262|26|4

✝ **EMILIO BELLEVILLE** - Q. E. P. D. - Falleció el 25-IV-76. - Orlando Bardo y Flia., participan su fallecimiento y que sus restos fueron inhumados ayer en el cementerio de Buen Orden.

26|4|F|63262|26|4

✝ **EMILIO BELLEVILLE** - Q. E. P. D. - Falleció el 25-IV-76. - TRACTOESTE S.A., participa su fallecimiento y que sus restos fueron inhumados ayer en el cementerio de Buen Orden.

26|4|F|63262|26|4

✝ **EMILIO BELLEVILLE** - Q. E. P. D. - Falleció el 25-IV-76. - Alfredo Pedro Pucciarelli y Flia., participan con pesar su fallecimiento y que sus restos fueron inhumados en el día de ayer.

26|4|F|63262|26|4

✝ **EMILIO BELLEVILLE** - Q. E. P. D. - Falleció el 25-IV-76. - Isabel Belleville de Georgel, Oscar Georgel, participan su fallecimiento y que sus restos fueron inhumados ayer en el cementerio de Buen Orden.

26|4|F|63262|26|4

✝ **EMILIO BELLEVILLE** - Q. E. P. D. - Falleció el 25-IV-76. - Dr. Francisco S. Caltabiano, Simón Barbero y Sra., Elena Caltabiano de Barbero, participan con pesar su fallecimiento y que sus restos fueron inhumados en el día de ayer.

26|4|F|63262|26|4

✝ **MARIA FLORI DE SCELTA.** - Q.E.P.D. Falleció el 24-IV-1976. Elena Flori, Francisca F. de Scelta, sobrinos y demás deudos participan con profundo dolor el fallecimiento de su hermana y ruegan una oración por el eterno descanso de su alma.

26|4|C|355|26|4

✝ **MARIA FLORI VDA. DE SCELTA** - Q.E.P.D. - Falleció el 24-IV-1976. - Su hermana política, Antonia Guarnieri Vda. de Scelta y sobrinos: Domingo Patricio Scelta, Ana G. Scelta de Parra, Rosa María Scelta de Pennissi y María Rosario Scelta de Oriolani participan con profundo pesar su fallecimiento y que sus restos fueron inhumados ayer.

26|4|C|372|26|4

✝ **MARIA FLORI DE SCELTA.** - Q.E.P.D. Falleció el 24-IV-1976. El directorio de Talleres Metalúrgicos Cóndor, Battistini & Cía. S.A., participa con profundo dolor el fallecimiento de la señora madre de su colaborador y amigo, Ing. Domingo Scelta, cuyos restos fueron inhumados en el día de ayer.

26|4|F|64028|26|4

✝ **MARIA FLORI DE SCELTA.** - Q.E.P.D. Falleció el 24-IV-1976. El personal de Talleres Metalúrgicos Cóndor, Battistini & Cía. S.A., participa con profundo dolor el fallecimiento de la señora madre del ingeniero Domingo Scelta, cuyos restos fueron inhumados en el día de ayer.

26|4|F|64028|26|4

✝ **MARIA FLORI DE SCELTA.** - Q.E.P.D. Falleció el 24-IV-1976. El personal administrativo y técnico de Talleres Metalúrgicos Cóndor, Battistini & Cía. S.A., participa con profundo dolor el fallecimiento de la señora madre del ingeniero Domingo Scelta, cuyos restos fueron inhumados en el día de ayer.

26|4|F|64028|26|4

✝ **MARIA DE SCELTA, Q.E.P.D.** - Falleció el 24-IV-1976. - Sus vecinos y amigos Francisco Coloma y familia, Arturo Navarro y familia, Juan Puche y flia., familia de Ruiz, Fernández, Peiaez, Cangiani y De Liberato, Flia. Jorge Colona y Flia. Eduardo Aguirre, participan con pesar el fallecimiento de su vecina y que sus restos fueron inhumados ayer en el cementerio de Godoy Cruz.

26|4|C|362|25|4

✝ **MARIA FLORI VDA. DE SCELTA.** - Q.E.P.D. - Falleció el 24-IV-1976. - El personal directivo y docente de la Escuela Nacional Nº 32 y asociaciones periescolares participan su fallecimiento y que sus restos fueron inhumados ayer.

26|4|C|371|26|4

✝ **MIGUEL ANGEL AGUILERA.** Q.E.P.D. - Falleció el 24-IV-76. Sus primos: Matilde y Hugo Pizarro, Hortensia y Agustín Kuklis, Pascuita y Juan Carlos Del Pópolo, Nélida y Marcelino Aguilera, Alicia y Eduardo Manfredi,

Detienen a un delincuente de 17 años

Un peligroso delincuente, pese a su juventud fue detenido por personal del cuerpo motorizado durante un patrullaje.

Se trata de un menor de 17 años que contaba con diversos pedidos de captura por los delitos de lesiones graves, robo, homicidio, participación criminal en el delito de robo calificado y encubrimiento.

Un obrero murió aplastado al caerse una pared

Una persona que miraba como era demolida una pared de cinco metros de alto en la finca Correa, de Tupungato, resultó muerta por aplastamiento, asfixia y traumatismo de cráneo, cuando cayeron sobre su cuerpo bloques de material.

Según un informe de la Seccional 20ª de Tupungato, Gregorio Melián, residente en finca Correa, ubicada en calle Real, del distrito El Peral, presenciaba como era demolido un galpón de esa propiedad rural. Imprevistamente y sin que Melián pudiera ponerse a resguardo, se desmoronó una pared de cinco metros de alto, aplastando al infortunado vecino.

El automóvil de la Dirección Investigaciones que se estrelló contra un árbol en Bermejo.

En un choque se hieren 3 policías

Tres empleados de la Dirección de Investigaciones de la Policía de Mendoza resultaron con heridas que obligaron a su internación al resultar heridos cuando el automóvil en que viajaban se estrelló contra un árbol, en el distrito Bermejo.

Alrededor de las 7.30 de ayer, el Chevrolet Chevy afectado al servicio de la Dirección de Investigaciones, circulaba por calle Mathus Hoyos en dirección al Este guiado por el agente Santiago Pina, quien era acompañado por el cabo Héctor Díaz y el agente Santos Fernando Cortines, que cumplían una misión de rutina. Imprevistamente, y por causas aún no explicadas, el conductor perdió el dominio y el rodado se estrelló con un árbol existente frente al número 1143 de aquella arteria. Al ser auxiliados los ocupantes del automotor, se comprobó que los tres estaban heridos, por lo que fueron trasladados al hospital El Carmen para su internación. El chofer Pina resultó con traumatismo de cadera izquierda y escoriaciones en el rostro; el cabo Díaz sufrió traumatismo de brazo izquierdo y de cráneo, mientras que Cortines presentaba lesiones en la pierna izquierda y en la región frontal.

Detienen a 2 individuos que robaban car-stéreos

Personal de la Dirección de Investigaciones, tras pacientes averiguaciones, logró la detención de José Luis Rodríguez, con vivienda en Coronel Plaza 240, ciudad y Jaime Gidel, con residencia en calle Santa Fe 136, ciudad, que se habían especializado en la sustracción de car-stéreos de automóviles en la vía pública o en playas de estacionamiento.

Resultaron damnificados por estas sustracciones, Beatriz Ahumada de Gutiérrez, domiciliada en Juan B. Justo 7, ciudad de Rivadavia, a quien el 16 de diciembre de 1975 le sustrajeron de su automóvil Renault Dauphine un car-stéreo "Norman", que posteriormente fue vendido a Horacio Alberto Farah, domiciliado en calle Córdoba 570, ciudad.

Otro damnificado, Jorge Enrique Petrich, en marzo de 1975 sufrió la sustracción de su automóvil Fiat 128 de un car-stéreo "Kenia", que luego fue vendido a Ricardo Aguilera, con residencia en calle Matienzo 2163, Pedro Molina. Para marzo de 1975, aproximadamente, frente al estadio del Club Independiente Rivadavia, de un automóvil Ford Falcon o camioneta, sustrajeron otro de esos aparatos, que fue vendido posteriormente a Damián Aguilera, con domicilio en calle Matienzo 2163, Pedro Molina, debiendo su propietario presentarse en la sección Robos y Hurtos acreditando debidamente la titularidad. Hace aproximadamente dos años y frente al Casino de Mendoza, fue sustraído de un Valiant IV color claro, otro car-stéreo posteriormente vendido a Luis Armando Pérez, domiciliado en calle Necochea 479, San José

Finalmente, hace aproximadamente un año, fue sustraído otro aparato del interior de Casa Rachel, Córdoba 110, ciud

Preparan el XX Salón Nacional de Primavera

SAN RAFAEL. — El Museo de Bellas Artes del Centro Argentino de San Rafael está trabajando en la organización del XX Salón de Primavera, para el ámbito nacional, con las secciones de Dibujo, Grabado y Escultura, que será inaugurado el 27 de noviembre.

El reglamento se podrá retirar en breve de la entidad, como así también de las direcciones de Cultura provinciales y asociaciones de artistas plásticos del país.

Educacionales

Horas cátedra. — **SAN RAFAEL.** — La Escuela de Comercio C-2 de Monte Comán, ofrecerá mañana, a las 13.30, las siguientes horas cátedra: Instrucción Cívica III, tres horas; Derecho Usual y Práctica Forense IV, tres horas y Economía Política V, dos horas. Los interesados deberán presentar documkmento de identidad y demás certificaciones de tabulación, conducta y aptitud docente.

Suplencia. — **SAN RAFAEL.** — La dirección de la escuela Nº 464 "Pedro Goyena" de Salto de las Rosas ofrecerá una suplencia de maestra de grado hoy, a las 12.

Suplencias. - **SAN RAFAEL.** — En el local de Inspección Regional Zona Sur de la Dirección General de Escuelas, hoy se ofrecerán los cargos suplentes:

—A las 11, maestra de grado y de educación física, con destino a la Escuela Nº 541 "José Ríos" de El Alambrado, de Malargüe.

—A las 11.30, maestra de enseñanza común, con destino a la Escuela Nº 537 "Provincia de San Juan", de Malargüe.

—A las 12, de director maestro con destino a la Escuela Nº 482 "Profesor José R. Amoroso" de los Coroneles, de Cuadro Benegas.

Podrán optar a estos cargos, todos los docentes titulares de la repartición.

Sobre cambios en su recorrido informó TAC

SAN RAFAEL. — La Empresa Autotransportes Automotores de Cuyo Ltda. (TAC), ha informado que debido a las medidas de seguridad que se han adoptado en arterias de nuestra ciudad, la empresa ha debido modificar el recorrido en los servicios con destino a Mendoza, efectuando un nuevo itinerario para la salida desde esta ciudad.

El recorrido que se ha adoptado es el siguiente: salida desde la Terminal, continuando por Avellaneda, Pellegrini, Rivadavia, Buenos Aires, Belgrano, Pueyrredón y por Hipólito Yrigoyen para retomar la ruta a Mendoza.

San Rafael

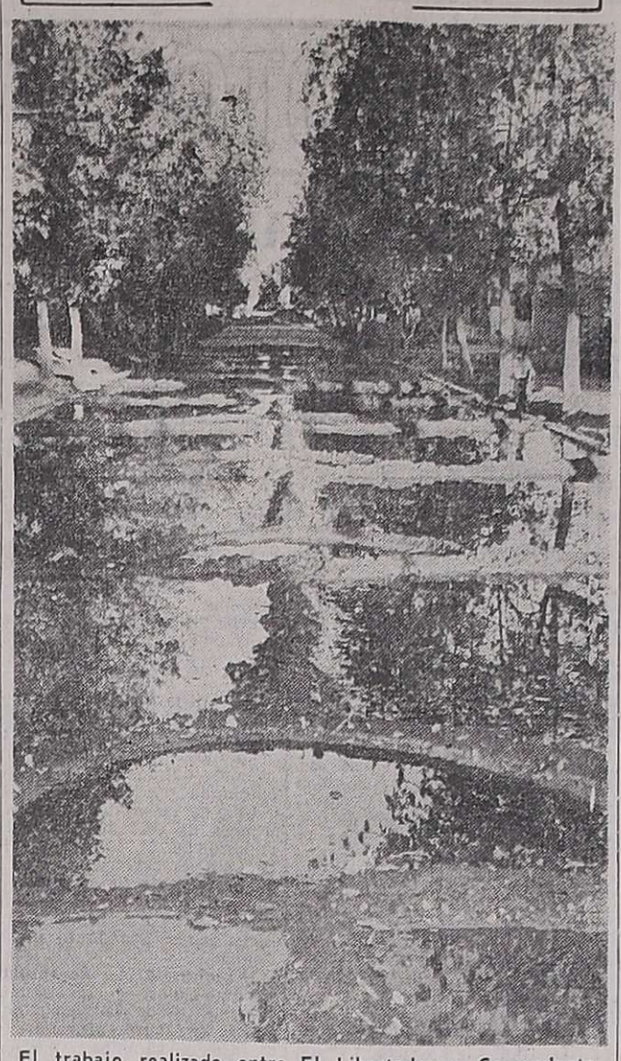

El trabajo realizado entre El Libertador y Comandante Torres.

Pavimentan un tramo de la calle Suipacha

SAN RAFAEL. — Ha quedado terminado el pavimento de hormigón sobre calle Suipacha, en el tramo comprendido entre la avenida El Libertador y calle Comandante Torres.

Se trata de una extensión que abarca 550 metros y que da una nueva salida hacia el Este desde la avenida Libertador, hecho que permitirá descongestionar el movimiento de vehículos que debía valerse de las calles principales de la ciudad, hasta ahora.

Este trabajo se suma al proyecto comunal de extender el pavimento de hormigón a otras calles con piso de tierra inmediatas a la anterior, en las que se ha preparado la subrasante para proceder a colocar la capa de hormigón. Esas calles son Las Heras, en el sector comprendido entre General Campos y Alberdi, y Comandante Torres, entre Ortiz de Rosas y Alberdi.

Departamentales

Obras públicas encaradas por la Municipalidad

LAS HERAS. — La Municipalidad dio a conocer las obras públicas que se encuentran en ejecución, que son realizadas por administración y con mano de obra municipal.

Entre ellas se destaca la urbanización del barrio "Infanta Mercedes de San Martín", y el revestimiento de cunetas en hormigón simple con un ancho superior a los 0.60 m., ancho inferior a 0.40 m. y una profundidad de 0,60 m., con un espesor promedio de 0,10 m. Asimismo, la construcción de alcantarillas de cruce de hormigón armado, perfilado y abovedado de calles, con un total ejecutado de 1.800 m. aproximadamente.

En barrios Miraflores y Villa María se están construyendo obras de complementación de la pavimentación, consistentes en revestimiento de cunetas, construcción de cordones y alcantarillas de cruces, con un total ejecutado de aproximadamente 2.000 m.

En cuanto a pavimentación, recientemente se ha dado por terminada la pavimentación en hormigón simple de la calle Molinero Tejeda en el tramo comprendido entre calles Benavente y Tiburcio Zapata, con un ancho promedio de 9,50 m., un espesor de 0,17 m. y con una longitud aproximada de 800 metros. También, en calles Catamarca y Bahía Blanca se encuentran en ejecución las obras complementarias de revestimiento de cunetas, y se ha dado comienzo a la pavimentación de calle Fray Mamerto Esquiú en el tramo comprendido entre calles 9 de Julio y Dr. Moreno.

En lo que respecta a obras civiles, se está construyendo un tinglado en estructura metálica para el Corralón Municipal. El proyecto cuenta además con edificios para oficinas, sanitarios, vestuarios y depósitos, con una superficie aproximada de 2.400 m2.

La comuna tiene también en ejecución la construcción de un edificio para el centro de salud en el barrio "Jorge Newbery", que consta de una superficie aproximada de 150 m2. cubiertos, cuyo proyecto contempla locales para consultorios, sanitarios, sala de espera y otros.

Por otra parte, se está construyendo en la escuela Nº 122, dos aulas y cocinas, estando la obra —en la actualidad— a la altura del techo.

En obras de infraestructura, se está construyendo en el barrio Co-Ci-Co y Olascoaga la red colectora cloacal y conexiones domiciliarias, con una longitud aproximada de 3.100 metros en caños de 0,150 m. y 20 bocas de registros con tapas de hierro fundido que beneficiará a un núcleo de 650 viviendas aproximadamente. Hasta el momento hay un porcentaje de obra terminado del 60 por ciento.

Las Heras

Tareas de pavimentación en calle Fray Mamerto Esquiú.

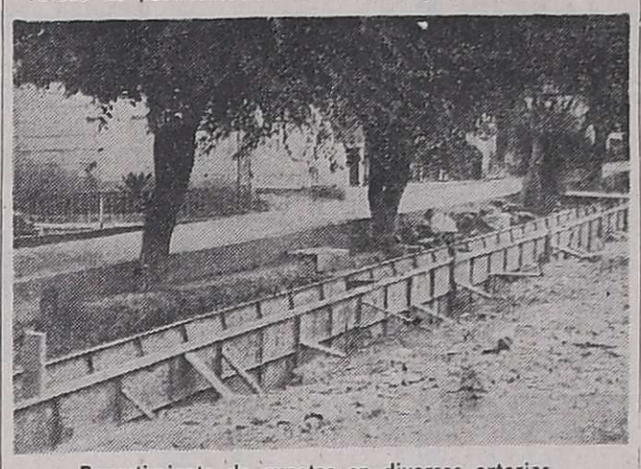

Revestimiento de cunetas en diversas arterias.

También se están efectuando trabajos de ampliación de conexión de agua potable y reacondicionamiento de las existentes en Barrio Aeronáutico, habiéndose aumentado el número de hidrantes. Se han ubicado, asimismo, 800 m. de cañería de asbesto cemento de 0,75 y exclusas de 75 a 50 mm. Se estima un 75% de obras terminadas.

Entre las obras que se están realizando, está la excavación para la provisión de agua corriente del barrio Jorge Newbery, en una extensión aproximada de 1.500 m. con un diámetro que oscilará entre 50 y 75 mm.; la conservación de la red distribuidora de agua corriente, ejecutada por la comuna en barrios Espejo, Estebez y Lupiañes.

Finalmente, se dará comienzo a la obra de remplazo de la red distribuidora de agua en barrio Independencia, con un convenio firmado con la dirección de Obras y Servicios Sanitarios.

Por último, la comuna señaló que, gracias a la inquietud de los vecinos frentistas, se ha logrado la apertura de calle Catamarca, desde Benavente hacia el sur, en 43 m. de longitud por 20 m. de ancho aproximadamente; como así también, se ha logrado el ensanche de calle Benavente en una superficie aproximada de 1.800 m2.

Entidades de vecinos con el comisionado

LAS HERAS. — Informó la comuna que diversas entidades vecinales mantuvieron reuniones informativas con el comisionado municipal, mayor José Dionisio Marcantoni, a fin de interiorizarlo sobre las necesidades de sus respectivos barrios.

Este tipo de reuniones con la presencia del comisionado se desarrollan desde que el funcionario asumió el cargo. Entre las entidades entrevistadas figuran la Cooperativa Rural y de Servicios Públicos "El Plumerillo", Unión Vecinal Noroeste, Vecinos del Barrio Independencia, Unión Vecinal Villa Castagnino, Unión Vecinal Zona Sur Centro, Cooperativa Cruz del Sur (Obrador Nº 2 B. San Martín), Unión Vecinal Barrio Aeronáutico y Castro González, Comisión Provivienda Mendoza Barrio Infanta Mercedes de San Martín, Unión Vecinal Jorge Newbery, Unión Vecinal Barrio Jardín Acceso Norte, Unión Vecinal Coronel Olascoaga, Unión Vecinal San Diego, Unión Vecinal Espejo Estevez y Lupiañez, Unión Vecinal Villa María, Unión Vecinal Marcos Burgos, Unión Vecinal San Luis, Unión Vecinal Martín Güemes, Unión Vecinal Bartolomé Mitre, Unión Vecinal Barrio Jujuy, Cooperativa General Las Heras, Asociación Vecinal de Fomento "El Algarrobal", Asociación Sur Centro, Comisión Coordinadora de Instituto Pro Vivienda Mendoza y Consejo de Entidades Vecinales.

Por otra parte, solicitaron apoyo comunal los directivos de las escuelas 31-D de El Algarrobal, 13-D diferencial Fuerza Aérea Argentina del barrio Mathieu, y General San Martín para solucionar problemas edilicios.

Las necesidades expuestas por las entidades mencionadas, al igual que de los establecimientos educacionales citados, se referían a planes de pavimentación, problemas higiénico - sanitarios, prestación de servicios, ampliación de las redes de agua y cloacas, alumbrado público de gas de mercurio y otros.

Plazo para concesiones vencidas de sepulturas

GUAYMALLEN. — La Municipalidad informó que en el cementerio de ese departamento se encuentran sepulturas y nichos con concesión vencida.

Por tal motivo, la Comuna ha otorgado un plazo de 15 días, a partir del 15 de abril, a los concesionarios para gestionar la reducción de los cadáveres.

Una vez vencido el plazo, si no se hubiere realizado el trámite mencionado, la dirección hará la exhumación y remisión al osario común, según la siguiente nómina: cuadro Nº 1: Lidia B. Salis, sepultura 1 bis; Luis Alberto Ferreyra, sepultura 2 bis; Antonio Mario Balmaceda, sepultura 5; Santiago Alzamora, sepultura 7; María Cristina Pacheco, sepultura 10 bis; Catalina y Américo Agüero, sepultura 11; Ricardo Hugo Roldán, sepultura 22; Mercedes Nancy Rodríguez, sepultura 26; Juan Carlos Padilla, sepultura 27; Juan Miranda, sepultura 27; Julio Oscar Dávila, sepultura 29; Julio y Oscar Dávila, sepultura 29; N. N. Melchiori, sepultura 30; Roberto J. Melchiori, sepultura 30 bis; Guillermo F. Giménez, sepultura 58 bis; Estela María Giménez, sepultura 61 bis; Carlos Omar Giménez, sepultura 61 bis; Fabián Omar González, sepultura 71 bis; Juan Ramón Vargas, sepultura 71 bis; Antonio Vargas, sepultura 71 bis; Juan Raúl Huarachi, sepultura 72 bis; Sergoi Fabián Gómez, sepultura 73 bis; Yolanda Castro, Sepultura 99; Sonia Noemí Olguín, sepultura 100 bis; Guillermo Sejas, sepultura 100 (D); Horacio Brizuela, sepultura 106 (F); Miguel Vicente Azcurra, sepultura 110; N. N. Pezzetti, sepultura 124; Enrique Gregorio Gruppi, sepultura 133; José Mario Vargas, sepultura 135; Pablo César Flores, sepultura 142; Ernestina Eladia Debia, sepultura 165; N. Posse, sepultura 166; Ricardo Carlos Godoy, sepultura 167; Dora Cristina Godoy, sepultura 167; Juana C. de Castro, nicho 71, fila 3ª, pabellón 25; Francisco Re, nicho 244, fila 4ª, pabellón 25; Felisa M. de Villalón, nicho 261, fila 4ª, pabellón 25; Magdalena Ugets, nicho 264, fila 1ª, pabellón 25; Juan Ginart, nicho 265, fila 1ª, pabellón 25; Antonio Gainza, nicho 268, fila 4ª, pabellón 25; Carmen Saldeño, nicho 269, fila 4ª, pabellón 25; Bartolomé Galeano, nicho 276, fila 4ª, pabellón 25; Jaime Camán, nicho 277, fila 4ª, pabellón 25; Elisa Patte de Santillán, nicho 284, fila 4ª, pabellón 25; María de Poujade, nicho 285, fila 4ª, pabellón 25 y Pedro Arenas, nicho 300, fila 4ª, pabellón 25.

Parque industrial

GUAYMALLEN. — En conformidad al convenio celebrado entre la municipalidad de Guaymallén y el Gobierno Provincial, para la creación de un parque industrial en el departamento, la Comuna informó que hará llegar a la brevedad posible, para facilitar de ese modo la posibilidad de que se concrete el ambicioso proyecto, de contar con una zona industrial adecuada a las necesidades y acorde con el progreso actual.

A quienes no les llegue la planilla o formulario y estén interesados en el tema pueden solicitar información complementaria en la Dirección de Planificación de la Comuna.

Maipú

Rodeo del Medio y el problema del agua potable

MAIPU. — La Municipalidad de Maipú informó que está en vías de solución el problema que aqueja al distrito Rodeo del Medio, que en estos momentos recibe con deficiencia la provisión de agua potable debido al serio deterioro del tanque que provee de ese elemento a la población del citado distrito.

El tanque, de aproximadamente 20 metros de altura, está en peligro de destrucción, ya que su base se encuentra tan deteriorada que puede producirse en cualquier momento su derrumbe.

Ante esta situación, el comisionado militar de Maipú, mayor Elio Heber Sosa, ha designado con la urgencia que el caso requiere, un equipo de ingenieros de la comuna para que eleven de inmediato un informe que determine cuál será la solución a adoptar, ya que en un principio serían dos: repararlo o adquirir uno nuevo. Ante esta disyuntiva, aclaró el comisionado que en consenso mayoritario está la idea de adquirir uno nuevo para mayor seguridad de la población.

Asimismo, se ha solicitado al gobierno de la provincia el apoyo financiero para llevar a cabo esta obra, el que ha recibido de las autoridades provinciales toda la atención que el problema requiere.

La primera medida que ha tomado la comuna es proceder al total vaciamiento del tanque, lo que ha limitado la prestación de servicios del agua potable a la población, la que, cabe destacarlo, corre por cuenta de la comuna y no de Obras Sanitarias. De ahí que las obras debe iniciarlas de inmediato la Municipalidad.

Un pedido que se formula a la población es que se hagan eco de la emergencia, restringiendo al máximo el consumo del agua.

Luján

Buenos resultados de una iniciativa vecinal

CHACRAS DE CORIA. — La Unión Vecinal Chacras de Coria informó sobre la realización y resultados de las retretas bailables que, como es tradicional, se cumplieron también en esta temporada en fecha reciente. Las reuniones tuvieron por escenario la Plaza General Espejo y fueron organizadas por la Comisión Permanente de Festejos, que estuvo integrada por representantes de las siguientes instituciones: escuela Nº 203 "Teresa O'Connor", Escuela Nocturna Primaria "Teresa O'Connor", Escuela de Comercio Nº 5, Escuela Técnica e Electricidad Nº 3 "E. Mosconi", Cooperadora de la Escuela Nº 63, Seccional Treinta de este distrito, Club Atlético Chacras de Coria, Unión Vecinal de la localidad y Centro de Salud Nº 38.

Una vez completada la serie de bailes, se cumplió un acto en el local de la Escuela de Comercio Nº 5 en cuyo transcurso fueron distribuidos los beneficios que se obtuvieron en concepto de recaudaciones. Ese total, por un monto de $ 238.829, fue dividido de la siguiente forma: para la Escuela Nº 203, la suma de $ 20.478,66; para la Escuela Nocturna Primaria, $ 5.000 y para el resto de las entidades que participaron la cantidad de $ 30.478,63 a cada una.

Al efecuarse la entrega se destacó la trascendencia de las tradicionales retretas que, además de proporcionar sano motivo de entretenimiento para la familia y la juventud, posibilitan devolver beneficios a la comunidad. Se cumple así una obra social y benéfica tendiente al bienestar general.

Los representantes de las instituciones agradecieron además la labor coordinadora y la iniciativa de la Comisión Vecinal.

Cursos de italiano. — El próximo martes 27, a partir de las 16.30, se reiniciará la enseñanza del idioma italiano en la sede de la Sociedad Italiana de este departamento, bajo la supervisión del Instituto Italiano de Cultura, dependiente del Consulado de Italia de Mendoza. Continuará este año el otorgamiento de becas a alumnos de escuelas primarias y secundarias de la localidad y a familiares de asociados de la institución.

Paella familiar

LUJAN. — Un nuevo aniversario de la independencia de España celebrará el próximo 2 de mayo la Sociedad Española de este departamento. Con ese motivo, se servirá ese día una paella familiar en su sede social, a la que la institución invitó a socios, familiares y simpatizantes de la entidad.

Las tarjetas se pueden reservar por los teléfonos 380654 y 980408, de esta ciudad.

Godoy Cruz

Impuestos

GODOY CRUZ. — La Dirección de Recaudaciones de la Municipalidad informó que pueden abonarse las tasas correspondientes a ejercicios vencidos, pudiendo los interesados solicitar facilidades de pago. El horario de atención al público es de 7 a 12.

Notas sociales

Cumpleaños. LAS HERAS. — Con motivo de cumplir 15 años fue agasajada la señorita Teresa María Reale.

Cifra: sólo pague por los cálculos que necesita.

cifra publicidad

Su distribuidor cifra

MARIAS Y CASETTI S.R.L. San Martín 483 - MENDOZA
DOLCE DOMINGO Av. España 998 - MENDOZA
MARCIAL PEÑA LOPEZ Y CIA. S.R.L. 9 de Julio 1060 - MENDOZA
FEMENIA Y CIA 9 de Julio 1087 - MENDOZA

Es un producto de Fate División Electrónica

VENDO CONTADO

CHAPAS GRUESAS SAE 1010
1/8 - 3/16 - 1/4 - 5/16 - 3/8 - 1/2 - 120 y 150 x 600

CHAPAS GRUESAS ESPECIALES
3/8 - 1/2 - 5/8 - 3/4 - 1 - 1¼ - 1½ y 1¾

CHAPAS D. DECAPADAS
14 - 16 - 18 - 20 - 22 - 1 x 2 y 120 x 240

SIDERCOM s. r. l.
BARTOLOME MITRE 1773 - PISO 7º - OF. 701 y 702
TELEFONOS 40-5376 y 45-9920
26|4|F|63949|26|4

Zona Este

San Martín

Visita de una autoridad del Club de Leones

PALMIRA. — Su primera visita de carácter oficial realizó el gobernador del Distrito 01 de la Asociación Internacional de Clubes de Leones a la filial local con sede en esta ciudad. El funcionario leonístico, señor Héctor Luis Mosconi, asistió acompañado por el vicegobernador, señor Manuel Ruiz López; el secretario, doctor Juan Carlos Pifaretti, y el tesorero, doctor Agustín T. Latres, quienes concurrieron con sus respectivas esposas. A su arribo fueron recibidos por el presidente de la entidad local, señor Alberto Luna, y los integrantes del consejo directivo, con quienes compartieron una reunión de trabajo de las que participó además el jefe de zona, doctor Ernesto Olcese Zavala. El gobernador Mosconi fue informado ampliamente de la actividad desarrollada por el club durante el actual período fiscal y de las tareas vinculadas al quehacer comunitario. Luego de interiorizarse de aspectos internos y administrativos de la entidad, el funcionario expuso el plan de trabajo de la gobernación que comprende a más de medio centenar de clubes que tienen radicación en las provincias de Mendoza, San Luis y Córdoba. Concluida la reunión de trabajo los huéspedes fueron agasajados con una cena de la que participaron los socios del club anfitrión y sus esposas.

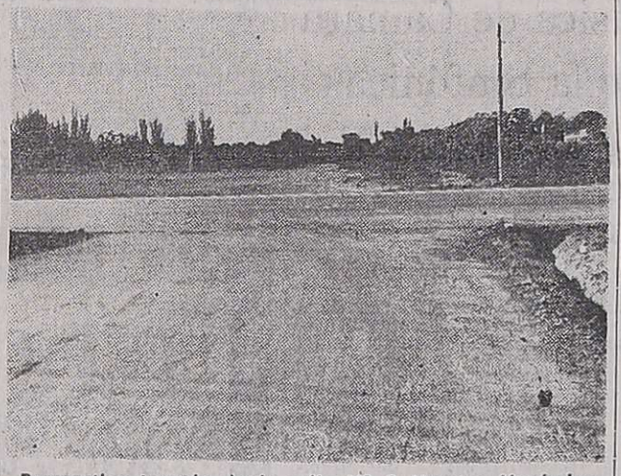

Perspectiva tomada desde calle Nº 9 Maestro Menéndez. El terreno en proceso de nivelación sería parcelado.

Solicitud vecinal por la apertura de calles

SAN MARTIN. — La inminente aprobación —dadas las gestiones que se concretan a nivel municipal— de un loteo con frente a calle Doctor Alfredo Perrupato del barrio Aconcagua, ha provocado inquietud en los moradores de ese conglomerado.

La preocupación radica —según datos proporcionados por los vecinos en que el proyecto de parcelamiento contempla una estructura vial opuesta a la que ellos poseen, por lo que quedarían truncas las posibilidades de extender los ingresos o accesos, limitando todo al uso de calle Arjonilla, una arteria sobredimensionada de tránsito y movimiento de vehículos de transporte de fruta, por existir en su trayecto una importante firma conservera.

"Nuestra sugerencia —aseguran los informantes— es que se observe la prolongación de calle Nº 9 Maestro Menéndez hasta su intersección con Avellaneda. De esa forma, utilizando Arjonilla y Menéndez, se podrá agilitar la circulación con doble dirección hacia la ciudad de San Martín".

"No dudamos expresan los vecinos— que la inicitiva del loteo contiguo es positiva. Más aún, jerarquiza al departamento. Pero aspiramos a que las autoridades contemplen nuestra opinión, que tiende exclusivamente a mejorar la capacidad de movilidad vial de una ciudad que día a día adquiere relevancia por la radicación de nuevos grupos humanos y la permanente intensificación de las construcciones de vivienda".

Junín

Decretos comunales sobre planificación industrial

JUNIN. — Cuatro decretos que hacen a la planificación y proyectos para el desarrollo industrial del departamento, suscribió el comisionado militar, teniente primero Ramón Hugo Troncoso.

Por el primero de ellos, y en virtud del convenio existente entre la Comuna y la Dirección de Industria de la Provincia, se creó la Sección Complejo Industrial, dependiente de la Secretaría General de la Municipalidad. Su función será efectuar el estudio preliminar planificación y supervisión de todas las tareas inherentes a la posible instalación de un complejo industrial en el departamento, como asimismo la coordinación de las tareas con la Dirección de Industrias. Esta nueva sección —se informó— no supondrá la designación de nuevo personal, puesto que se afectará a esas tareas a empleados de la Comuna, sin perjuicio del desempeño de sus tareas habituales.

Por el segundo decreto se comisiona al director de Obras Públicas, contador general, asesor letrado, inspector de Obras Públicas y jefe de despacho de Secretaría General, para que integren el equipo de trabajo de la nueva sección creada.

El tercer cuerpo legal dispone la creación de una comisión de colaboración y asesoramiento para los estudios y planificación del funcionamiento del futuro complejo industrial, compuesta por comerciantes e industriales de la zona.

El cuarto decreto hace referencia a la reunión sostenida el viernes último con industriales de Junín para tratar el tema; en la ocasión, cada uno de ellos debió presentar una declaración jurada sobre la potencialidad y desarrollo industrial instalado en el departamento.

Notas sociales

Compromiso. — **SAN MARTIN.** — El 11 de abril último quedó formalizado el compromiso matrimonial de la señorita Norma Gutiérrez Sosa y el señor Ramón Roberto Tedvenich.

¡GRACIAS!
Espíritu Santo
POR LA GRACIA CONCEDIDA
M. de Ponce
26|4|C|275|26|4

¡GRACIAS!
Espíritu Santo
POR EL FAVOR RECIBIDO
E. C. de C. y D.E.R.C.
26|4|F|63867|26|4

¡Gracias!
Espíritu Santo
POR LA GRACIA CONCEDIDA
O. de A. - M. de L.
26|4|F|63921|26|4

MAYORISTAS REVENDEDORES
Art. Panaderías - Confiterías
• GRANAS
• POLVO para FLAN
• GRAGEAS
• ESENCIAS
• COLORANTES
¡¡¡SOMOS FABRICANTES!!!
Nuestra Oferta: Granas y Grageas $ 95 kg.
MATERIAS PRIMAS: Bic, Sodio y Amonio - Cacao Vainillina - Goma Arábiga - Sorbato Potasio, etc.
Establecimientos "BERMA"
Dr. J. Martínez 1045 - V. Maipú - San Martín (Provincia Buenos Aires)
24|4|F|62905|26|4|A

Empresa Líder en el Ramo Alimentación con Sede Central en Buenos Aires Necesita

SUPERVISOR DE VENTAS

SE REQUIERE:
* Radicación en la Ciudad de Mendoza.
* Edad 30/40 años.
* Estudios secundarios completos.
* Amplia experiencia en venta, preferentemente ramo alimentación.
* Con automóvil propio.
* Deberá viajar periódicamente a la zona de influencia.

SE OFRECE:
* Remuneración fija sin comisiones.
* Sobre asignación para gastos de automóvil.
* La solidez de la Empresa asegura estabilidad.

Enviar presentación manuscrita en FORMA URGENTE con el mayor aporte de detalles a:

CASILLA CORREO CENTRAL 4308 BUENOS AIRES

Serán considerados unicamente los postulantes que indiquen pretensiones, detallando sueldo y sobre asignación por automóvil.

25|4|F|63688|26|4

CORREO ARGENTINO Mendoza
Concesión Nº 47/Dto. 8º
Tarifa Reducida
Franqueo a Pagar
Concesión Nº 228

LOS ANDES

MENDOZA — Lunes 26 de Abril de 1976

Año XCIV — Núm. 31.259

Notas sociales

Casamientos

El R.P. Francisco Oreglia bendecirá pasado mañana, en la parroquia de Nuestra Señora del Perpetuo Socorro, de Chacras de Coria, el casamiento de la señorita María Cristina de la Vega con el señor Enrique Fernando Vaccarezza. Actuarán como padrinos, por la novia, el señor Julio C. de la Vega y su señora Rosa Glúdice y por el novio el señor Fernando Fusco y la señora Catalina Pott Godoy de Vaccarezza.

—En la capilla del Colegio San José de los Hermanos Maristas será bendecida el jueves, a las 19, la boda de la señorita Estela Liliana Layera con el señor Eduardo Alberto Brandi. En el casamiento civil, que se realizará pasado mañana a las 12, actuarán de testigos la señora Susana Lemmo de Cornejo y el doctor Pedro Colombi.

Misas de aniversario

Familiares y amistades de la señora Elvira Godoy de Godoy harán oficiar pasado mañana una misa en acción de gracias, con motivo de celebrar el nonagésimo aniversario de su natalicio. La ceremonia religiosa tendrá lugar a las 18.30 en la capilla del Colegio María Auxiliadora.

Misa impetratoria

Para rogar por el feliz viaje a Canadá del señor Julio Rosas Mayorga y señora Alicia Loya de Rosas M., sus amistades harán rezar hoy a las 18.30 una misa en la capilla del Colegio María Auxiliadora.

Demostraciones

El señor Eduardo Guillermo Aguado y señora Silvia Susana Lanati, ofrecieron una comida a la señorita Elena Ronchietto y al ingeniero Gustavo Fazio, con motivo de su próximo casamiento. Otra demostración similar les brindaron el señor Hermes Gianella y su señora Alba Ronchietto.

Reuniones

La Rueda Femenina del Rotary Club de Maipú realizará mañana su habitual reunión mensual. Tendrá lugar a las 16 en la residencia de la señora Lily Vallarino de Buccolini, con quien colaborarán las señoras Gladys Escudero de Di César y Arminda Hudson de Aguilera. Durante la reunión, el minuto rotario estará a cargo de la señora Beatriz Fehlmann de Azzoni.

Misas y funerales

Hoy a las 19, en la capilla del Colegio María Inmaculada, se oficiará una misa por el alma del señor Miguel de la Reta Suárez.

—Mañana a las 20, en la parroquia San José, Guaymallén, por el alma del señor Mario Ciro Pravata.

—Pasado mañana a las 20, en la parroquia del Inmaculado Corazón de María, por el alma del señor Arnaldo Moretti.

"Norteamérica vista por sus pinturas" hoy en AMICANA

Como parte de los actos conmemorativos del bicentenario de la independencia de los Estados Unidos, hoy, a partir de las 19, en la sede de la Asociación Mendocina de Intercambio Cultural Argentino - Norteamericano, AMICANA, Rivadavia 488, ciudad, habrá una función de cine.

Se proyectarán los siguientes documentales del Servicio Cultural e Informativo de los Estados Unidos: "Ahora Nº 51", (Manuel Torres); "Visión USA Nº 33" y "Norteamérica vista por sus pinturas".

La entrada será libre.

Audiovisual sobre temas de Mendoza será exhibido hoy

Hoy, a partir de las 20, la Escuela de Danzas Elina Molina Estrella, ofrecerá en su sede de Infanta Mercedes de San Martín 56, primer piso, un espectáculo audio-visual realizado y dirigido por Santos de Paula, sobre temas literarios de Mendoza. Las voces pertenecen a Gloria Braschi, Ricardo Campo y María de las Mercedes Gobbi; la parte musical es de Elleale Gerardi y el sonido del técnico Pepe Guinle.

La exhibición está dedicada al personal y alumnado de esa escuela, pero quienes deseen concurrir deben solicitar previamente la correspondiente invitación en el domicilio indicado, a partir de las 18.

Muestra itinerante con los premios de Salones Nacionales

La Subsecretaría de Cultura del Ministerio de Cultura y Educación de la Nación, ha organizado un plan de exhibiciones que con vistas explicadas, están dedicadas a mostrar obras premiadas en los salones nacionales de artes plásticas. La muestra es itinerante y dio comienzo en San Carlos de Bariloche, con la exhibición de obras correspondientes al LXIV Salón Nacional de Pintura y Escultura. De esa ciudad pasará a Comodoro Rivadavia y luego a Río Gallegos, en aquella zona del sur argentino.

Sin fecha de llegada a Mendoza, se anunció la próxima exhibición con visitas explicadas que estarán a cargo del pintor Umberto Aime, quien también cumplirá esa misión en las ciudades de Córdoba y San Luis.

El pintor Hernán Abal y el poeta Jorge García de Luca, a cuyo cargo se encuentra la enseñanza en el taller recién inaugurado.

Funciona un taller de arte y literatura

En el local de Emilio Civit 744, departamento 17, funciona desde el lunes pasado un taller mixto plástico literario. En él se enseña dibujo y pintura por una parte y técnica literaria por otra. Los responsables de la parte docente son el pintor Hernán Abal y el señor Jorge García de Luca, poeta.

Taller de arte

Se trata específicamente de un taller en el que Abal imparte enseñanzas sobre dibujo y pintura. Comenzó sus actividades, como dijimos, el 19. No hay restricciones para la asistencia, sólo se exige que el interesado sea mayor de 14 años. Funciona los lunes y martes de 18.30 a 20.30 y tiene por finalidad posibilitar la concurrencia de aquellas personas que carecen de tiempo como para asistir a institutos oficiales, o no tienen necesidad o deseos de cursar otro tipo de enseñanza que la técnica del arte, la práctica. Incluso —asegura Abal— en materia de línea, estilo u orientación estética, no se impone allí ningún tipo de exigencia.

El taller, además, dispondrá de una galería para exposiciones en San Martín 687, frente al edificio de Correos.

Taller literario

Aún no inició sus clases y está abierta la inscripción en el local del taller de arte. La enseñanza correrá bajo la responsabilidad de Jorge García de Luca, poeta y escritor. Esta sección posee un equipo gráfico de reproducción que —nos dice el señor García de Luca— queda a disposición de todos los autores de Mendoza que quieran dar a conocer sus obras. Además, posee la revista "Literaria" de la que ha circulado el número inicial.

En este taller se procederá al análisis de los trabajos de los alumnos y, aparte, se ha organizado un plan de cursillos que se van a dictar en forma paralela a la actividad del taller y a donde va a poder concurrir quien lo desee, aparte de los alumnos.

Hernán Abal

El curriculum de Abal es muy extenso. Egresado de la Academia Provincial de Bellas Artes, se desempeñó como profesor de ese instituto y fue su director antes y después de transformarse en Escuela Superior de Bellas Artes de la Provincia. De ese cargo se retiró en diciembre de 1973. Intervino en todos los salones colectivos realizados en la provincia desde 1942 y en los salones nacionales de 1948, 1952 y 1962; en el salón de Santa Fe en 1948 y en el Mar del Plata 1947. Desde 1947 lleva realizadas más de treinta muestras individuales. Ha obtenido numerosos premios, entre ellos el Gran Premio Mario Goldstein 1967, Primer premio de la Bienal Provincial 1962, Primer premio de la Bienal Municipal 1949 y Gran Premio de honor del Salón Primavera de San Rafael en 1953.

Becado por el gobierno de Francia viajó a París y estudió en la Escuela de Bellas Artes de esa capital en la temporada 1950-51, hizo un curso de filosofía del arte con Jean Cassou y visitó los principales museos de Italia, Francia y España. Ha viajado por Perú y Ecuador.

Jorge García de Luca

Nacido en Buenos Aires, hace varios años que está radicado en esta ciudad. Ha publicado varios libros de poemas "La estrella prisionera", "Tiempos grises" y "Poemas de amor y lucha"; "Poemas sin patria" y "Trigal"; uno de los cuentos, "El gato amarillo". Recibió el segundo premio en la Bienal Municipal de 1970, el primer premio en la Bienal Municipal de 1972 y actualmente dirige la revista "Literaria". Es miembro de la Comisión Internacional del Premio Literario "Alfonso Reyes", galardón internacional instituido por el gobierno de México.

Aporte venezolano a un fondo cultural de la Unesco

PARIS, abril. (Especial). — Venezuela es el primer país que contribuirá al Fondo Internacional para la Promoción de la Cultura, que creara la 18ª Conferencia General de la Unesco. El presidente de Venezuela, Carlos Andrés Pérez, acaba de anunciar al director general de la Organización, Amadou-Mahtar M'Bow, que su gobierno ha decidido hacer al Fondo un donativo de dos millones de dólares.

Esta importante contribución se concreta algunas semanas después de la primera reunión del Consejo de Administración que eligiera presidente al economista Felipe Herrera —ex presidente del Banco Interamericano de Desarrollo, y adoptara un programa de acción.

El Fondo Internacional para la Promoción de la Cultura, es un organismo internacional destinado a favorecer la realización de proyectos culturales en los estados miembros de la Unesco, merced a recursos voluntarios, públicos o privados. Su acción se inscribe en la perspectiva del desarrollo cultural considerado como un aspecto básico del desarrollo global, y en el marco del mejoramiento de calidad de la vida, así como de la afirmación de la identidad cultural de las comunidades.

FOTOGRAFIA

¿Para qué la fotografía?

Segunda Nota

En la primera nota se hizo un análisis de las posibilidades y aplicaciones de la fotografía, para comentar luego algunos casos fuera de lo habitual.

Este empleo de la fotografía para la obtención de información valiosa para el estudio, conocimiento y control de procesos básicos en todas las ramas de la ciencia, industria y educación, se conoce con el nombre de "Fotografía aplicada".

Si bien el conocimiento del mundo exterior y nuestra permanencia en el mismo, dependen casi por completo de nuestros cinco sentidos, el desarrollo de la ciencia y la tecnología se basa esencialmente en la realización de observaciones visuales. Sin embargo, es la cámara fotográfica el instrumento que nos provee de una especie de ojo sintético, con una retina imparcial y portátil, a la vez que dotado de una memoria infalible, capaz de convertir en registros visibles fenómenos cuya existencia, de otra forma, no hubiéramos conocido ni sospechado.

Quiere decir que la fotografía puede ser utilizada como una herramienta toda vez que sea necesario realizar ilustraciones para la observación, demostración o investigación de hechos que el ojo puede ver, o bien registrar fenómenos bajo condiciones en las que el ojo humano resulta inútil, ya sea porque la luz es demasiado intensa o exageradamente tenue, porque su rapidez impide registrarlos visualmente, o porque el tipo de radiación es invisible.

Pero veamos algunas otras aplicaciones:

Fuera de lo común

Fotografía extrarrápida. — Hay objetos que se desplazan velozmente y que pueden ser "captados" con cámaras muy rápidas, que dan una imagen extendida de la trayectoria.

Una de las aplicaciones más usuales de esta técnica, es el registro de la llegada de los caballos de carrera a la meta, lo que permite determinar con precisión cuál fue el ganador cuando dos o más caballos aparecen haber llegado al mismo tiempo.

Descubrimiento de cambios minúsculos. — En muchas ciencias, desde la astronomía hasta la física atómica, los minúsculos cambios operados en una muestra o ejemplar, se pueden hacer visibles mediante un instrumento que alterna fotografías del objeto tomadas en diferentes momentos. Así presentadas las imágenes, las partes del mismo que hayan sufrido cambios parecen titilar, con lo que rápidamente se las visualiza.

Fotografía aérea. — Colocar al alcance de la mano toda una extensión de tierra, lo que permite analizar, medir y planificar, en forma rápida y cómoda.

Hay métodos relativamente sencillos y económicos para convertir aerofotografías en mapas y en la escala necesaria. Con fotografías estereoscópicas y por métodos más avanzados, se pueden trazar mapas con los contornos del terreno, tal como los que consultamos usualmente, sin necesidad del reconocimiento en tierra.

Fotografía aérea infrarroja. — Realizada con película infraroja, con fotografía es posible penetrar en la bruma desde gran altura, registrar las variaciones de la reflectancia infrarroja en las estructuras terrestres y hasta apreciar cambios en la temperatura del suelo o el agua.

En silvicultura, la fotografía aérea infrarroja en color permite detectar los árboles con hojas caídas, envejecidas o enfermas, al igual que el estudio de pastizales y cualquier tipo de cultivos. En Francia se hace así el estudio y apreciación de los daños que ocasiona el granizo en los viñedos. En estos casos se aprovecha la diferencia de coloración que muestran los vegetales sanos, que aparecen rojizos, de los enfermos o muertos, cuyas hojas se ven amarillentas.

Fotografía aérea de banda amplia. — Dado que los diferentes tipos de vegetación y suelos reflejan energía en diferentes longitudes de onda y en proporciones determinadas, se ha podido establecer que cuando no variadas sean las radiaciones que registre una escena fotografiada desde el aire, mayor información puede lograrse para el estudio del aprovechamiento racional de la tierra.

Para esta finalidad se aplica una técnica especial, mediante el empleo de una cámara de fotografía aérea dotada de nueve lentes y denominada "banda amplia", que proporciona simultáneamente nueve imágenes, correspondientes a distintas radiaciones, las que son examinadas luego individualmente.

Fotografía aérea con radar. — Aplicada en combinación con el radar, la fotografía puede "eliminar' el follaje de la vegetación y presentar una clara vista de al topografía, en cualquier condición atmosférica.

Aerogeología. — Las formaciones geológicas y los yacimientos presentan características que pueden fotografiarse desde el aire.

Una vez establecidos en tierra los puntos de referencia que permitan una posterior interpretación, ya sea que se fotografía con película blanco y negro, color o infrarroja, es mucho lo que se puede saber de una región sin necesidad de largas y extensas caminatas.

Arqueología. — La fotografía ha servido mucho, y prácticamente desde los comienzos para documentar excavaciones y hallazgos arqueológicos. Pero ahora los arqueólogos se valen de la fotografía aérea para descubrir ligeros cambios en la vegetación o la superficie del terreno, y así localizar sitios históricos y primitivos que pasarían inadvertidos en una exploración terrestre. En estos casos se emplean varias de las técnicas de fotografía aérea anteriormente comentadas.

Testimonios fehacientes. — Cuando el ingenio o la intrepidez del hombre supera las fronteras de lo usual o lo conocido, la fotografía suministra pruebas irrefutables de que la realidad se ha logrado lo que se afirma, aunque ésto sea fuera de lo común.

La radiografía como arte. — Aparte de sus importantes funciones utilitarias, la radiografía muestra un nuevo campo de posibilidades estéticas al presentar en insólitas figuras distintas cosas familiares: flores, hojas, ramitas, valvas, caracoles, crustáceos y muchos objetos manufacturados en diferentes materiales.

(Continúa)

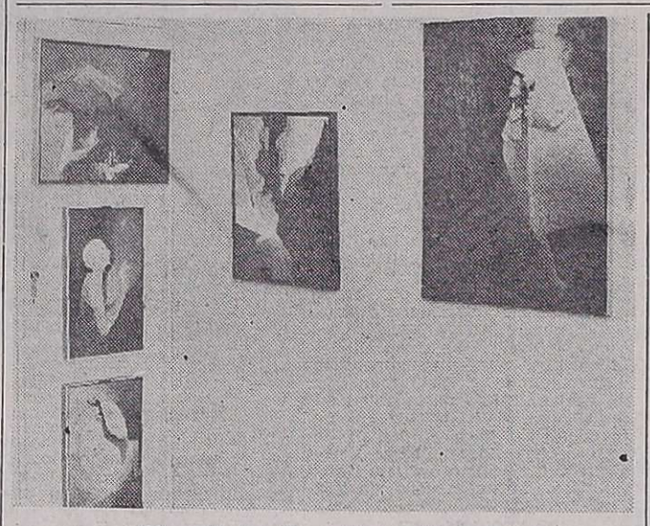

Cinco de los 12 acrílicos exhibidos.

Estela Bartoli expone en Genesy

En la sala superior de Galería Genesy está exponiendo la pintora Estela Bartoli, quien ha traído doce acrílicos de muy homogénea factura.

Nacida en Diamante, Entre Ríos, nuestra artista cursó estudios en las escuelas nacionales de arte "Manuel Belgrano" y "Prilidiano Pueyrredón". Es profesora nacional de dibujo y se desempeña como tal en establecimientos de enseñanza de los tres niveles. Expone desde hace cinco años. Entre sus antecedentes también cuenta el haber trabajado como ayudante en el taller del conocido pintor Pérez Celis.

Doce —dijimos— son los trabajos con que decidió enfrentar al público mendocino y al análisis erudito. Son sus títulos "Niña mujer", "Punto y aparte", "Quién soy realmente", "La mujer rota", "Ul Into", "Impulso", "Recuperando imágenes", "Frente y perfil", "Lo que no fue", "Libre transparencia", "Cerrar los ojos y abrir las manos" y "La adolescencia".

Autores chilenos ganadores de un concurso literario

La filial Mendoza del Círculo de los Poetas de Lomas del Mirador, La Matanza, dio a conocer el resultado del concurso de cuentos y poesía que convocado el pasado año estuvo destinado a autores de Chile. Los ganadores son los siguientes: Poesía: primer premio, Oscar Torres Jara; segundo, María Albertina Fierro Ramírez; tercero, Walterlo Parra Villagrán; cuarto, Nelson Recabarren Muñoz; primera mención, Mónica Opazo Reyes; segunda, Elly R. González de Ramírez; tercera Eduardo Sanhueza y cuarta, Olivia Betanzo C. Valenzuela. Sección cuentos: Primer premio, Irene del C. Opazo Fara y segundo, Eulalia Serra Domínguez.

El jurado estuvo integrado por Bella Fanelli, Rosa Antonietti Filippini y Oscar Hernán Escobar. Los premios consisten en medallas y diplomas para los primeros ganadores de cada sección y el resto diplomas.

Las recompensas serán entregadas en un acto público que tendrá lugar en la localidad chilena de Penco, en fecha próxima a determinar.

Recital de Música de Cámara y actuación de la Sinfónica

La Escuela Superior de Música de la Universidad Nacional de Cuyo, ha dado a conocer el programa de actividades artísticas que ofrecerá esta semana. Este es el detalle:

El miércoles, a partir de las 21, en la sala Galli, avenida San Martín 1178, primer piso, actuación del Cuarteto de Cuerdas, que hará escuchar: "Cuarteto Nº 5, Opus 92" de Dmitri Shostakovich (obra que se ofrecerá como primera audición en Mendoza), y "Quinteto para flauta y cuarteto de cuerdas, Op. 35" de David Monrad Johansen, con la participación de Lars Nilsson como solista. Los comentarios los efectuará la alumna Irene Geberovich. El público tendrá libre acceso a la sala.

Para el jueves se anunció la disertación por Radio Nacional Mendoza, a partir de las 20.30 de Carlos Zinna, quien expondrá sobre la música de Juan Sebastián Bach, ofreciendo un análisis de "La Pasión según San Juan", ilustrada con grabaciones fonoeléctricas. La charla corresponde al ciclo "Los grandes compositores y sus obras" que se ofrece todos los jueves a esa hora.

En igual fecha y también en el salón auditorio de Radio Nacional Mendoza, desde las 22.05, el Cuarteto de Cuerdas repetirá el programa que hizo escuchar en la sala Galli.

Para ambas actuaciones radiales habrá entrada libre.

Concierto sinfónico

El viernes, a partir de las 21.30, en el teatro Independencia, habrá un concierto sinfónico con la actuación del Coro de Cámara y de la pianista Amalia Cascarini.

Con dirección del maestro Carlos W. Barraquero se podrá escuchar este programa: obertura de "Egmont" de Beethoven; "Concierto en La mayor K. 488, para piano y orquesta" de Mozart (solista, Amalia Cascarini); "Los preludios" de Liszt; "Pavana para coro y orquesta" de Fauré y "Cantos para mi tierra, para coro y orquesta", sobre poesías de Alfredo Bufano, de Barraquero. El Coro de Cámara ha sido preparado por su directora María Munafó de Vallesi.

La entrada a la sala será libre.

Farmacias de turno en la región de Cuyo

PROVINCIA DE MENDOZA

Capital. — Hasta las 24: "San Juan", San Juan 681, Tel. 291853; "Miliotto", Perú 2002, Tel. 214102; "Ayacucho", Ayacucho 299, Tel. 217302. Día y noche: "Aconcagua', Las Heras 150, Tel. 214886 y 214276; "Bristol", Paso de los Andes 29, Tel. 248219.

Policlínico Fleming: Tel. 241810 y 245792.
Hospital Central: Tel. 240063, 245287 y 248600.
Hospital Emilio Civit: Tel. 250000 y 216320.
Hospital Ferroviario: Tel. 252600.
Hospital El Carmen: Tel. 220279 y 220803.
División Bomberos: Tel. 244888.
Servicio Sacerdotal Nocturno: de 21.30 a 6.30, Tel. 255654.
Comando Radioeléctrico de la Policía: Telef. 244444.

Godoy Cruz. — Hasta las 24: "Rivadavia", Rivadavia 1, Tel. 220674; "Española", San Martín 1163, teléfono 221230; "La Fe", Pellegrini 1363, Tel. 290694. Día y noche: "El Globo", Perito Moreno 1096, Tel. 220270; "Estrella", Rivadavia 1599, Tel. 220377; "Mesura", Cayetano Silva 1547, Tel. 225694.

Las Heras. — Hasta las 24: "Mayo", San Martín 1305, Tel. 214452. Día y noche: "Oro", Doctor Moreno 2699, Tel. 252021.

Guaymallén. — Hasta las 24: "Rosario", Bandera de los Andes 1470, Tel. 260068; "Royal", Alberdi 1266, teléfono 251379; "Bandera de los Andes", Colón 834, San José, Tel. 260192. Día y noche: "Lilian", Dorrego 435, Tel. 290996; "Sarmiento", Libertad 713, Villa Nueva, Tel. 261802; "San Roque", Carril Nacional 7002, Rodeo de la Cruz, Tel. 3; "Bermejo", Carril Bermejo s|n., Tel. 260209.

San Martín. — Hasta las 24: "Los Andes", 9 de Julio y San Lorenzo, Tel. 21040. Día y noche: "Argentina", 25 de Mayo y Gutiérrez, Tel. 21218.

Luján de Cuyo. — Día y noche: "Luján", Sáenz Peña y J. P. Norton, Tel. 980746.

Maipú. — Día y noche: "Ozamis", San Martín 11, teléfono 972054.

Gutiérrez. — Hasta las 24: "Estación", 6 de Setiembre y Maza, Tel. 972625. Día y noche: "El Globo", Ozamis 501, Tel. 972207.

Junín. — Día y noche: "Del Pueblo", Mitre 234, Tel. 8.

Rivadavia. — Día y noche: "San Roque", Lavalle 602, Tel. 42273.

La Paz. — Día y noche: "Las Chacritas", Belgrano y 25 de Mayo, Tel. 36.

Tunuyán. — Día y noche: "Ramírez", San Martín 1242, Tel. 2357.

Tupungato. — Día y noche: "Tupungato", Belgrano 384, Tel. 8145.

Eugenio Bustos. — Día y noche: "San Antonio", G. Cano y Arenales, Tel. 17.

La Consulta. — Día y noche: "La Consulta", San Martín 568, Tel. 1.

Santa Rosa. — Día y noche: "Santa Rosa", Ruta 7 sin número, Tel. 27. Las Catitas: "San Andrés", Ruta 7 sin número; "Las Catitas", av. Eulalia Calderón s|n. La Dormida: "La Ruta", Ruta 7 s|n.; "Del Pueblo", av. Remo Falconi s|n., Tel. 22.

Villa Atuel. — Día y noche: "Lourdes".

San Rafael. — Día y noche: "Mayo", Hipólito Yrigoyen y Buenos Aires, Tel. 24050; "García", avenida El Libertador 212, Tel. 24366.

General Alvear. — Día y noche: "Terminal", Chaperrouge 85, Tel. 2160.

Malargüe. — Día y noche: "San Antonio", San Martín 530, Tel. 47.

PROVINCIA DE SAN JUAN

Capital. — Hasta las 24: "Villa Krause", Mendoza 1765, Rawson; "Urquiza", Salta 199 Norte, Tel. 27226; "Del Aguila", Tucumán 170 Sur, Tel. 24853; "Laprida", Laprida 302 Oeste, Tel. 22275. Día y noche: "Rawson", General Paz 2 Oeste, Tel. 27030; "San Francisco", avenida España 339; "Cuyo", San Martín 2918 Oeste, Tel. 23068; "Las Flores", avenida Rawson 599 Sur, Tel. 27405.

Caucete. — Día y noche: "Carvajal", Boulevard Sarmiento 353, Tel. 61025.

Pocito. — Día y noche: "Riveros".

25 de Mayo. — Día y noche: "Chirino", av. San Martín y R. Barrera, Tel. 12.

Albardón. — Día y noche: "Luna".

Jáchal. — Día y noche: "Del Pueblo".

PROVINCIA DE SAN LUIS

Capital. — Día y noche: "El Indio", Rivadavia 900, teléfono 2121; "Cuyo", San Martín 516, Tel. 3833; "Del Carmen", Junín 275; "Suárez", Estado de Israel 2185.

Ciudad de Mercedes. — Día y noche: "Lavalle", Pedernera 500, Tel. 2388; "Barrio Pringles", Hipólito Yrigoyen y Suipacha, Tel. 1471; "Rola", avenida Mitre 1700, Tel. 1373.

Directamente de fábrica
lanas SAN ANDRÉS
• Haga su compra por correo
• Pague los precios más bajos de Buenos Aires
Sres. Bounty S.A. VECO Echeverría 1040 1428 Capital Federal
Sírvase enviarme, sin compromiso alguno de mi parte, muestrario, lista e instrucciones para la compra de lanas "San Andrés"
Nombre completo .....
Calle ..... Nº .....
Localidad .....
Provincia .....

COMPRE EN FABRICA
* MUEBLE COCINA Todo en laminado plástico, 1, 60 mts $14.900,
* MESADA en escalla de mármol, 1. 60 mts. varios colores. $ 4.100,
amoblamientos-King
Salta 816 Tel. 221194 G.Cruz Mendoza

RESTAURANT Mi Rincon
T. Pagés
Emilio Civit 277 — Mendoza
HOY
LUNES de FIESTA
Héctor Gagliardi
— Mi Rincón despide de Mendoza al poeta y amigo.
— Noche estelar de amistad con un show que usted no olvidará jamás.
— Nuestro agradecimiento al amigo NESTOR SIERRA.
— Cita de honor para los amigos.
Menú Fijo - Reserve Mesa al Tel. 230721
LOCAL CALEFACCIONADO

HOY Y MAÑANA LOCALIDADES REBAJADAS
Continuado de 14 a 24
3ª semana de
Contacto en Francia Nº 2"
(Se exhibe: 15.40, 19.15 y 23 horas)
Complementa:
"POLICIA CON FALDA"
(Se exhibe: 14, 17.35 y 21.15 horas)
Proh. Men. 18 años
GRAN CINE América Lavalle 327
Cont. 13.45 a 24 Hs.
"CARRERA CONTRA EL DIABLO"
(Se exhibe: 15.30 - 19.10 y 22.30 hs.)
Complementa:
"MANDINGO"
(Se exhibe: 13.45, 17.25 y 21.05 horas)
Proh. Men. 18 Años
GRAN CINE OPERA
Función noche 21.05 hs.
"CARRERA CONTRA EL DESTINO"
(Se exhibe: 21.15 hs.)
Complementa.
"MANDINGO"
(Se exhibe 22.35 hs.)
Prog. proh. men. 18 años
CINE SELECTRO

Programas de Radios y TV

Ofrecemos a continuación los programas de acuerdo con el detalle que nos han suministrado las respectivas teleemisoras y radios locales

VINOS GAR GAN. TINI
SIEMPRE BUENOS SIEMPRE IGUALES

Canal 7 - Mendoza

12.15 Carta de ajuste y música selecta
12.25 Apertura y santoral
12.30 Meteoro
13.00 Noticiero 7 Primera Edición
13.30 Matinée primera sección: "Papá Ganso', c/Gary Crant Leslie Caron, Trevor Howard.
16.00 Matinée segunda sección: "El seductor" c/Luis Sandrini, Elina Colomer.
17.30 Alguna vez, algún día
18.00 El show de los Tres Chiflados.
19.00 Noticiero 7 en directo
19.30 El show de Bugs Bunny
20.00 El gato
21.00 Noticiero 7 segunda edición
21.30 El Mundo del Espectáculo: "Crepúsculo de los dioses", c/Rock Hudson, Cyd Charise
24.00 El Super-Agente 86.
0.30 Palabras para recordar. Secret. Medios Comunic.

Canal 9 - Mendoza

12.30 Noticiero en directo
13.30 La Hora de Andrés
15.00 Maverick
16.00 Ben Casey
17.00 Telescuela Primaria
17.30 Julieta y los chicos
18.00 Dibujos animados: "Angel del espacio"
19.00 Valle de pasiones
20.00 El detective millonario
21.00 Noticiero nueve
22.00 Centro médico
23.00 Frac: humor para la noche.

EL VINO COLOR amor!

LRA 6 y LRA 34 Radio Nacional - Mendoza

6.00 Informativo
6.05 Música para el amanecer
6.30 Efemérides argentinas
6.35 Por los senderos de la Patria
7.00 El Santo Rosario
7.10 Por los senderos de la Patria
7.30 Panorama deportivo
7.45 Música típica
8.00 Notas y música para usted
9.00 Informativo
9.05 Variedades musicales
9.30 Boletín cultural
9.35 Variedades musicales
10.00 Informativo
10.05 La ciencia al día (BBC)
10.20 Estampa ciudadana
10.30 Pasaporte a la música
11.00 Informativo
11.05 Danzas y cantares nativos
11.30 Naciones Unidas informa
11.35 El cofre de las melodías
12.00 Informativo
12.05 Folklore en Nacional
13.00 Panorama deportivo (LRA Bs. Aires)
13.15 Pequeñas joyas de la música
13.30 Boletín Gobierno de Mendoza
13.35 Concierto de mediodía
14.30 Música para todos
15.00 Informativo
15.05 Tango testimonio
15.30 Radio Suecia
15.45 Jazz
16.00 Informativo
16.05 El libro leído para Usted
16.20 Nuestras danzas
16.30 Corazón a corazón
16.45 Cantar de las Américas
17.00 Panorama deportivo
17.15 Concierto de la tarde
18.00 Informativo
18.05 Tango y folklore
18.30 Boletín cultural
18.35 Ruta musical
19.00 Informativo
19.05 Efemérides musical
19.30 Servicio social internacional
19.32 Selectas melodías
20.00 Informativo
20.05 Solistas y conjuntos argentinos
20.30 De nuestra discoteca
21.00 Panorama deportivo
21.15 Los grandes del piano
21.30 Famosos coros
22.00 Informativo
22.05 Concierto nocturno - Grabación realizada desde el teatro Independencia (UNC)
23.00 Informativo
23.05 Simplemente para recordar
23.40 Oraciones siglo veinte
33.45 Infomativo
24.00 a 6.00 Desde Mendoza.. junto a usted

VINOS GAR GAN. TINI
SIEMPRE BUENOS SIEMPRE IGUALES

CINES Y TEATROS

CENTRO

AMERICA - Hoy de 14 a 24 hs.: "CONTACTO EN FRANCIA Nº 2" y POLICIA CON FALDAS".
AVENIDA - Hoy de 14 a 24 hs.: "TRAPECIO" y "VERACRUZ".
CENTER - Hoy de 13.45 a 24 hs.: "EL ALGUACIL DEL DIABLO" y "EL NIÑO Y EL TORO".
CINEMA - Hoy de 13.45 a 24 hs.: "LOS DIEZ MANDAMIENTOS".
CITY - Cont. de 14 a 24 hs. "LA MAS GRANDE HISTORIA JAMAS CONTADA" - Además Variedades.
CONDOR - Hoy de 14.10 a 24 hs.: "EL GORDO DE AMERICA", además "TRIANGULO DE CUATRO".
LAVALLE - Hoy de 14.30 a 24 hs.: "LA ULTIMA NIEVE DE PRIMAVERA" y "LA BATALLA DE LOS SEXOS".
LUXOR - Hoy de 14 a 24 hs.: "ESCALERA DE CARACOL" y "CONTRATO EN MARSELLA".
OPERA - Hoy de 13.45 a 24 hs.: 'CARRERA CONTRA EL DIABLO" y "MANDINGO".
PREMIER - Hoy de 14 a 24 hs.: 'PROYECTO ANIQUILACION" y "DE LA PRIMAVERA AL VERANO".
REX - Hoy de 13.30 a 24 hs.: "EL REGRESO DE LA PANTERA ROSA" y AHORA ME LLAMAN EL MAGNIFICO".
ROXY - De 13.45 a 24 horas: "SHAMPOO" y "FLOR DE CACTUS".
SELECTRO - Hoy 21.15 horas: "CARRERA CONTRA EL DIABLO" y -'MANDINGO".
AUTOCINE BROADWAY - Hoy 21 hs.: "Nada" y "La mandarina".
GRAN AUTOCINE MENDOZA - Hoy 21 hs, "Caramboia" y "Cinco locos mosqueteros".
EL CERRO CINE AUTO (El Challao) - Hoy 21 hs. "Perfume de mujer" y "Juanita nalgas de oro".

GODOY CRUZ

CEC - Hoy 21 hs.: "Belle Star la pistola del oeste" y 'Asalto violento".
SPORTSMAN - Hoy 21.15 hs.: "Perfume de mujer" y "Camorra".
PLAZA - Hoy 21 hs.: "El gran escape" y otro gran estreno. "Capitán apache".

MAIPU

ARGENTINO - Hoy a las 21.15 hs.: "Borsalino y Cía" y "Sexo loco".
IMPERIAL - Hoy 21 hs.: "El retorno del dragón" y "3 locos en la guerra".

PALMIRA

COLON - Hoy a las 21.15 hs.: "El último aventurero" y "Kung Fu de Sicilia con furor".

SAN MARTIN

CERVANTES - Hay 21.15 hs.: "En el imperio del tiburón" y "Cartouche".
MAYO - Hoy 21.15 hs.: "El samurai" y "Digbi, el perro más grande del mundo".
MONUMENTAL - Hoy 21 hs.: "La cola del escorpión" y "Bea Charly".

RIVADAVIA

DUCAL - Hoy 21.15 hs.: "Petralia" y "Corazon querido".

SAN RAFAEL

IDEAL - Hoy, 14 a 24 hs.: "Infierno en la torre" y "Variedades".

Guaymallén: agónico empate ante el puntero Independiente

Un ramillete de jugadores en el área de Guaymallén. La situación la resolvió Agraín con un oportuno rechazo con los puños. Los delanteros de Independiente, Molina y Palavecino saltaron con intenciones de cabecear. Al final 1 a 1.

El espectacular golazo de "Quique" Lucero, justamente sobre la hora, con un impecable tiro libre mediante el que colocó la pelota en un ángulo, lejos del alcance del arquero Montilla, puso justicia en el resultado final del partido que ayer disputaron Deportivo Guaymallén e Independiente Rivadavia. Es que todo fue muy parejo, con escasas situaciones de riesgo frente a los arcos, con mucha gente que se agrupó en el medio campo y con dos defensas que con el simple recurso de esperar atrás resolvieron hasta con cierta comodidad los tibios intentos ofensivos que se advirtieron.

Es cierto que sobró entusiasmo, pero eso fue lo que le quitó claridad al juego que se caracterizó entonces por las imperfecciones e incluso por las fricciones. El comienzo —primeros 15 minutos— fue lo más alentador porque se advirtió la intención de moverse ordenadamente que trataron de imponer la pausa que convenía fueron Lucero en el local y Bazán en el visitante. Ya a esa altura resultó evidente que los argumentos ofensivos de ambos equipos iban a ser Sosa y Palavecino, respectivamente. Pero sin compañía, por el escaso aporte de sus compañeros de ataque. Además la celosa marca que sobre Sosa y Palavecino existió impidió ver jugadas de interés en las áreas.

La media hora final del tiempo inicial y el comienzo de la segunda parte mostró las mismas características. Hasta que a los 25 minutos se produjo la apertura del marcador en favor del once "Azul" cuando Molina —confirmó su frialdad para definir— sacó provecho de una excelente combinación entre Zárate —le dio más movilidad a su equipo cuando ingresó por Eusebio Ibáñez— y Palavecino. Para Guaymallén fue un toque de atención, ya que adelantó sus líneas en busca de la paridad. Pero en la seguridad de Vergara y Sartirana —este último realmente muy bien— murieron una y otra vez los intentos que desesperadamente llevó el conjunto de Cortenova.

En una de esas cargas, cuando el reloj ya señalaba el tiempo reglamentario, el señor Da Dalt cobró un tiro libre favorable a Guaymallén. El remate lo ejecutó Alfredo Lucero con la precisión y justeza que lo caracteriza en nuestras canchas y la pelota —totalmente inalcanzable para Montilla— entró justo por el ángulo. Fue el final, porque ya no hubo tiempo para más. Se selló así una igualdad que a nuestro criterio resultó totalmente justa. Los "Azules" siguen punteros y Guaymallén también su sensacional campaña. Ambos, invictos.

"El Quique es un fenómeno"

—Queremos ver al "Quique". Que salga el "Quique"...

Frente a la puerta del camarín del Deportivo Guaymallén se reunió apenas finalizó el partido un numeroso grupo de hinchas y cuando advirtieron que no podían ingresar —alguien cerró atinadamente con llave— se pusieron a cantar a viva voz y pedían que el número cinco saliera a saludar. Credencial en mano logramos entrar y vimos escenas de gran emoción. Justamente Alfredo Ernesto Lucero era el hombre que recibía abrazos y felicitaciones por su sensacional golazo, que significó el empate sobre la hora.

Con los ojos bastantes vidriosos nos dijo el ahora capitán de Guaymallén: "El fútbol me dio muchas alegrías. Esta es una más. El gol fui a gritarlo con la hinchada. Sinceramente fue una emoción muy grande para mí. Esta gente se merece lo mejor y creo que merecíamos el empate". Don Rufino Menéndez, con una ancha sonrisa, nos dejó esta opinión: "El "Quique" es un fenómeno. Mire qué golazo. Si no es por él a esta hora estaríamos lamentando la pérdida del invicto". Después las puertas se abrieron de par en par y fueron varios los que entraron a festejar con los jugadores.

En el otro cuarto advertimos cierta resignación. Sartirana alcanzó a comentar: "Qué lástima, nos empataron justo sobre la hora". Montilla dijo: "Creo que le pegó con un fierro. Cómo entró esa pelota. Sinceramente no podía llegar nunca". La presencia de varios dirigentes sirvió para estimular a los jugadores. Uno de ellos trajo esta noticia: "A San Martín también le empataron sobre la hora. Seguimos punteros". Realmente esa información fue como una inyección de estímulo y entonces se valoró el punto logrado como visitante.

JUGADO EN GUAYMALLEN

DEPORTIVO GUAYMALLEN (1): Héctor Pedro Agraín; Osvaldo Ariza, Carlos Hugo Amieva, Mario Adolfo Cornejo y Raúl Jorge Flores; José Pedro Olguín, Alfredo Ernesto Lucero (Cap.) y Roberto Gutiérrez (Juan Carlos Lira); Juan Rafael Santana, Jorge Hugo Sosa y Luis Eduardo Ruiz (Víctor Hugo Barrera).

DIRECTOR TECNICO: Aroldo Darío Cortenova.

INDEPENDIENTE RIVADAVIA (1): Eduardo Daniel Montilla; Juan Carlos Millán, Antonio Segundo Vergara (Cap.), Pedro Miguel Sartirana y Roberto Pascual Chavero; Eduardo Francisco Bazán, Eduardo Felipe Velázquez y Roberto Lucas Claverino; Oscar Angel Palavecino, Carlos Alberto Molina y Eusebio Ibáñez (Julio Roberto Zárate).

DIRECTOR TECNICO: Antonio Mario Imbelloni.

LOS GOLES: En el segundo tiempo, a los 25 m. Molina (IR) y a los 45 m. Lucero (G).

ARBITRO: Antonio Da Dalt.

JUECES DE LINEA: Francisco Labayén y Luis Termini.

PRELIMINAR DE 4ª DIVISION: Guaymallén 1, Independiente Rivadavia 2.

RECAUDACION: $ 333.900

También Talleres en San Martín: 45 m.

Andes Talleres logró un ...ínico empate en el difícil ...ueto de San Martín, donde ...ajó frente al conjunto "Al...rrojo" 3 a 3. El partido fue ...oriosamente disputado y ...bos equipos se prodigaron ...pos del triunfo.

...n los primeros minutos ...n Martín se mostró más or...nado, merced al buen tra...jo de su medio campo, bien ...ntalado por Mosconi. Lle...con mayor peligro hacia la ...rema defensa de Talleres.

Sobre los 6 minutos Márquez desbordó por el lateral derecho y envió centro que superó a toda la defensa de Talleres y Zuvialde, que entró solo por la izquierda con un fuerte cabezazo logró la apertura del marcador.

De ahí en más el local con la tranquilidad de esa diferencia se insinuó como dominador en todos los sectores del campo.

Talleres logró sobre los 25 minutos emparejar el trámite del partido, creció la figura de Cruz en su medio campo y supo llegar con peligro hasta las últimas líneas de San Martín. Explotando especialmente el sector derecho donde Dubrowszczyck y Barahona daban enormes ventajas.

A los 32 minutos llegó el insólito empate para los "Azulgranas" en jugada curiosa. Tamagnone se apoderó de la pelota, la que dejo en el piso, creyendo que el árbitro había cobrado alguna infracción. Deiber aprovechó la oportunidad para rematar con el arco desguarnecido y decretar de esa forma la igualdad en el marcador.

En el segundo tiempo, San Martín salió desde el vamos en busca de la desigualdad. Sobre los 11 minutos el árbitro expulsó a Deiber por protestar fallos. Siguió San Martín más armado y llegó con mayor peligro hacia la valla de Martínez. A los 20 minutos Monárdez con tiro corto puso en ventaja a San Martín. Sobre los 32 minutos un rechazo largo de la defensa local, fue bien aprovechada por Logiácono, que luego de cometer infracción —no sancionada— a Cattáneo, eludió a Martínez y puso el marcador 3 a 1.

Talleres se lanzó en forma decidida al ataque, y a pesar de tener un hombre menos, arrinconó a San Martín. Sobre los 37 minutos Giuberti envió centro sobre el área "Albirroja" y Cruz con perfecto golpe de cabeza descontó para Talleres. San Martín muy desorganizado y con la salida de Monárdez por Guidoni, perdió su delantero más efectivo y peligroso.

Talleres supo aprovechar las enormes fallas defensivas de San Martín y sobre los 45 minutos Quiroga con un tiro cruzado logró la sorpresiva igualdad. Justo premio para Talleres que a pesar de tener un hombre menos no claudicó en ningún momento. Castigo para San Martín que se olvidó que los partidos culminan en el minuto noventa.

"El mío resulta cómico..."

Con gran alegría festejó Andes Talleres su empate frente a San Martín. Así lo evidenciaron al término del partido, dirigentes, cuerpo técnico, jugadores y simpatizantes.

Apenas ingresamos al vestuario nos encontramos con Julio Roberto Orrego, verdadero baluarte en la extrema defensa "Azulgrana", quien dijo: "Para nosotros fue un triunfo. Lograr un empate sobre la hora, y en su propia cancha, Talleres, a pesar de jugar con un hombre menos, no claudicó en ningún momento. Pienso que el resultado final es justo; San Martín fue un digno rival".

A su lado Roque Carlos Cruz nos manifestó: "Muy de acuerdo con los conceptos de Orrego. Fue un partido duro, donde se corrió durante los 90 minutos. Ellos con el resultado a su favor y con un hombre más pensaron que ya estaba ganado. Pero la verdad que nosotros no bajamos los brazos nunca. Es el premio a nuestro espíritu y sacrificio".

Dejamos un recinto lleno de alegría y cánticos, mientras numerosos simpatizantes esperaban afuera para saludar a los jugadores.

El vestuario de San Martín estaba en silencio, como buscando una explicación a lo sucedido.

Cuando se dirigía a las duchas, abordamos al capitán "Albirrojo", Tamagnone, quien nos dijo: "La verdad que resulta increíble aceptarlo. Nosotros les regalamos dos goles. El mío resulta cómico. Pero le entendí mal al árbitro". Luis Gabriel Marquez nos dio su opinión: "San Martín empató un partido que tenía ganado; son cosas del fútbol".

JUGADO EN SAN MARTIN

SAN MARTIN (3): Raúl Tamagnone (Cap.); Agustín Emilio Lucero, Rodolfo Juan Zuvialde, Gregorio Domingo Dubrowszczyck y Fermín Hilario Barahona; Luis Gabriel Márquez, Osvaldo Jorge Mosconi y José Santiago Tello Miguel Angel Astrada); Jorge Alberto Cano, Ricardo Santos Logiácono y Francisco Nicolás Monárdez (Ricardo Julio Guidoni).

DIRECTOR TECNICO: Mario Lorenzo Santamarina.

ANDES TALLERES (3): Angel Martínez; Daniel Osvaldo Giuberti, Jorge Enrique Cattáneo (Cap.), Julio Roberto Orrego y José Dante Pericoli; Roque Carlos Cruz, Edgardo Jesús Giménez (Carlos Armando Quiroga) y Hugo Bayón; Oscar Pedro Elvira, Aníbal Elías Deiber y Gerardo Benjamín Araya (Juan Carlos Cuevas).

DIRECTOR TECNICO: Francisco Manuel Ontiveros.

LOS GOLES: En el primer tiempo, a los 6 m. Zuvialde (SM), y a los 32 m. Deiber (AT). En el segundo tiempo, a los 20 m. Monárdez (SM), a los 31 m. Logiácono (SM), a los 37 m. Cruz (AT) y a los 45 m. Quiroga (AT).

ARBITRO: Orlando Vicente González.

JUECES DE LINEA: Oscar López y Rodolfo Diego Orquera.

PRELIMINAR DE 4ª DIVISION: San Martín 3, Andes Talleres 1.

RECAUDACION: 116.460

LOS ANDES

MENDOZA — Lunes 26 de Abril de 1976

SUPLEMENTO DEPORTIVO

Arriba: Ricardo Santos Logiácono, con infracción no sancionada, dejó en el camino a Jorge Cattáneo. Abajo: El goleador vence a Martínez con un tiro suave y logra el tercer tanto para San Martín.

Nueva derrota de Luján: ahora Argentino

Jorge Rubén Pacheco, anticipándose a los defensores de Luján y a su compañero Héctor Alfredo Suárez, con impecable frentazo derrotó a Raúl Amaya. Faltaban 7 minutos para finalizar el encuentro.

Con un gol de Jorge Rubén Pacheco, sobre el final del partido, Atlético Argentino venció en su cancha a Luján Sport Club por un tanto contra cero. Con este triunfo, el elenco de San José, comparte la segunda colocación en la tabla de posiciones, mientras que Luján quedó último.

El partido, tuvo lo más rescatable en su primera parte. Ya que en la segunda, todo resultó muy anodino, mereciendo la silbatina general, en muchos pasajes.

Desde la iniciación, el trámite del encuentro resultó parejo. Dentro de esa paridad, fue la visita quien tuvo las mejores opciones de gol, desaprovechadas todas.

A los 10 minutos, Civitillo perdió solo frente a Ugliardi. A los 12 fue Gutiérrez el que marró y a los 17, Marlia salvó sobre la línea un remate de Guerrero, con Ugliardi ya vencido. Para llegar a provocar estas situaciones de peligro, la visita no necesitó mucho. Solamente con usar el pelotazo a las espaldas de los marcadores de punta, especialmente Juan Carlos Ferraro, que perdió mas que las que que ganó. Con esta simple arma le bastó para llegar a Ugliardi, pero sus atacantes fallaron en todas. Argentino por su parte, con un problema que no es nuevo: la falta absoluta de delanteros capaces para definir. Buen arranque desde medio campo para arriba hasta las cercanías del área adversaria, donde todo se hizo sin ninguna claridad. Finalizó la etapa sin que el marcador fuera abierto.

Notorio bajón en ambos equipos en la segunda parte. Todo se hizo en medio campo. Con mucha gente y una serie interminable de malas entregas y forcejeos. Las situaciones de peligro frente a los arcos, fueron muy escasas. A tal punto, que a Luján le anotamos dos, más o menos propicias y al local, hasta el gol, no había tenido prácticamente ninguna. Corrían 38 minutos, y Raúl Rodolfo Zolorza se fue por el lateral derecho y fue derribado por Luis Benegas. Pedro Fernández ejecutó el tiro libre y Jorge Pacheco con un frentazo derrotó a Amaya. En resumen, ganó Argentino, porque prácticamente en su única oportunidad hizo el gol. Y Luján perdió porque no supo definir ninguna de las tantas que tuvo.

"Nosotros el gasto y ellos el triunfo"

No hubo festejo alguno en el camarín de Atlético Argentino, a pesar del triunfo frente a Luján. Todo se hizo dentro de un marco por demás silencioso. Los saludos, los comentarios y las felicitaciones para el autor del gol, Jorge Rubén Pacheco. Después del ingreso de los jugadores, se hicieron presentes varios dirigentes y allegados, que con sus saludos y felicitaciones, no alteraron el clima que se vivió. Este estado de ánimo sí se alteró un poco, no mucho, recién cuando dieron la noticia del empate entre Independiente y Guaymallén.

El preparador físico Oruez, dijo: "Muy bien por Guaymallén, estamos en carrera todavía". Ya listo para irse a las duchas abordamos a Jorge Rubén Pacheco, autor del gol, quien nos dijo: "Estoy muy contento por haberle dado el triunfo a mi equipo. El partido fue bastante complicado, pero ganamos merecidamente". A su lado, Pedro Pascual Fernández, opinó así: "No fue un gran partido, pero hicimos más por el triunfo y lo conseguimos merecidamente".

Rostros muy tristes en el camarín de los perdedores, por la derrota y la última colocación. Jugadores muy nerviosos y dirigentes y técnico tratando de calmar los ánimos. Todos opinaban sue no merecieron perder. Por el contrario, entendían que hicieron méritos para ganar.

Al respecto Raúl Eduardo Signorelli opinó así: "Luján jugó muy bien. Pienso que es el mejor partido que ha hecho en esta temporada. Hoy nosotros hicimos el gasto y ellos se llevaron el triunfo. Seguiremos luchando".

JUGADO EN ARGENTINO

ATLETICO ARGENTINO (1): Norberto Oscar Ugliardi (Cap.); Juan Carlos Ferraro, Eduardo René Marlia, Jorge Rubén Pacheco y Roberto Jorge García; Pedro Pascual Fernández, Raúl Rodolfo Zolorza y Héctor Alfredo Suárez; Francisco Osvaldo Ibáñez, Carlos Milton Levalle (Edgardo Oscar Pérez) (Andrés Montalto) y Marcelino Valdes.

DIRECTOR TECNICO: Abel Domingo Sklate.

LUJAN SPORT CLUB (0): Raúl Amaya; Hugo Olmos, Juan Carlos Escudero (Cap.), Juan Ramón Florit y Luis Benegas; Raúl Eduardo Signorelli, Marcelo Fernando Fredes y Atilio Civitillo; Oscar Roberto Caro (Omar Oscar Mosqueda); Juan Carlos Gutiérrez y Eduardo Alberto Guerrero.

DIRECTOR TECNICO: Carlos Jorge Ortiz.

EL GOL: En el segundo tiempo, a los 38 m. Pacheco.

ARBITRO: Ernesto Antiga.

JUECES DE LINEA: Carlos Burgoa y Enzo Tello.

PRELIMINAR DE 4ª DIVISION: Argentino 1, Luján Sport Club 0.

RECAUDACION: $ 111.630

RESULTADOS GENERALES

TORNEO METROPOLITANO - 14ª Fecha (Asociación del Fútbol Argentino)

ZONA "A"		ZONA "B"		INTERZONAL	
BANFIELD (*)	1	VELEZ SARSFIELD	2	SAN TELMO	2
F. C. OESTE	0	TEMPERLEY	0	QUILMES	3
ATLANTA	0	UNION	4		
COLON	2	CHACARITA JUNIORS	0	RESULTADOS DE 1º "B"	
INDEPENDIENTE	0	GIMNASIA Y ESGRIMA	4	VALIDOS PARA EL PRODE	
ESTUDIANTES DE LA PLATA	1	RACING	0	SARMIENTO	2
ALL BOYS	0	N. O. BOYS	2	LOS ANDES	2
ROSARIO CENTRAL	0	ARGENTINOS JUNIORS	1	ALMAGRO	2
BOCA JUNIORS	0	SAN LORENZO	2	CENTRAL CORDOBA	0
HURACAN	0	RIVER PLATE	1		

(*) Jugado el viernes
(**) Jugado el sábado

LIGA MENDOCINA

6ª FECHA

GODOY CRUZ (**)	2	ARGENTINO	1
BOCA JUNIORS	2	LUJAN	0
SAN MARTIN	3	MAIPU	2
ANDES TALLERES	3	HURACAN LAS HERAS	1
GUAYMALLEN	1	GIMNASIA Y ESGRIMA	4
INDEPENDIENTE RIVADAVIA	1	PALMIRA	1

Maipú: otro triunfo al final

Ultimo minuto de juego. Pedro Palazzo maniobrando sobre el área de Huracán, toca hacia atrás con un cabezazo y la pelota que queda boyando sin que llegue nadie. Aparece Aversa y le dá con todo. El chico Martínez pretende retener y la pelota se le vá de las manos. 2 a 1 para Maipú en un partido en donde parecía que no había más nada que hab'ar.

De esa manera y más que nada en una acción donde el juvenil arquero del "Globito" se equivocó, ya que si hubiera atinado a levantar el remate no hubiese pasado nada. Deportivo Maipú se hizo de un triunfo, que por lo ajustado no deja de ser merecido.

Los mayores méritos de los "Cruzados" se acumularon en la primera parte, donde el acertado trabajo de su medio campo marcó el desequilibrio e hizo que el arco defendido por Martínez, pasara por momentos de real zozobra. Bien Alberto Garro como volante de contención, pero acoplándose con criterio al accionar de Galeassi, tirado sobre su izquierda, buscando el arranque por ese lateral con la colaboración de Palazzo, como número 11. Huracán se defendió con acierto y la experiencia de Jorge Molina, ordenó su faena defensiva, sin dar prácticamente ventajas.

En el complemento, Huracán se movió con mayores intenciones ofensivas, pese a su ya conocido déficit ofensivo. Dante Garro, buscó en posiciones más adelantadas, obligando a replegarse a su cancerbrero, precisamente su hermano.

Un contragolpe "norteño", perfecto por su concepción y culminación, ya que desde el área de Huracán hasta el remate, la pelota pasó por Puebla, Garro, Millicay, Sánchez por derecha, centro atrás y Quinteros que entraba por el medio puso el 1 a 0, cuando transcurrían 27 minutos. Tres minutos después, Cáceres en una jugada brusca más, derribó a Sperdutti dentro del área y penal. Protestas de la mayor parte de los jugadores "Albos" y Giardini expulsado. Quizás los jugadores de Huracán pensaron que el penal no existió ya que anteriormente había dejando sin sanción una infracción similar en perjuicio de Laméndola. Pedro Palazzo en el remate y el 1 a 1 decretado.

Los últimos quince se jugaron con Huracán cuidando el resultado y con una sensación de justicia con la paridad, todo eso hasta el último minuto.

JUGADO EN MAIPU

DEPORTIVO MAIPU (2): Luis Alberto Bertolo; Franco Aversa, Juan Carlos Romano, Sixto Bernardo Alaniz y Hugo Marcelo Pereyra; Félix Eduardo Reveco, Alberto Isaías Garro y Raúl Oscar Galeassi (Mario Oscar Domínguez); Carlos César Sperdutti, Rosario Vicente Laméndola y Pedro Norberto Palazzo (Cap.).

DIRECTOR TECNICO: Bernardino Prado.

HURACAN LAS HERAS (1): Félix Orangel Martínez; Rafael Giardini (Cap.), Jorge Molina, Juan Carlos Tejada y José Arnaldo Cáceres; Alberto Julián Martínez, Roberto Hipólito Puebla y Luis Dante Garro; Oscar Eulogio Morán (Oscar Alberto Quinteros) (Víctor Hugo Blanco), Héctor Alfredo Millicay y Felipe Sánchez.

DIRECTOR TECNICO: Miguel Angel Converti.

LOS GOLES: En el segundo tiempo, a los 27 m. Quinteros (HLH), a los 30 m. Palazzo (M), de penal, y a los 45 m. Aversa (M).

ARBITRO: Orlando Moreira.

JUECES DE LINEA: Raúl Berón y Elías Morant.

PRELIMINAR DE 4ª DIVISION: Maipú 1, Huracán 0.

RECAUDACION: $ 117.800

"Este triunfo fue del referí"

Vestuario que rebasó alegría fue el de Deportivo Maipú. El "Colorado" Aversa convertido en receptor de la mayoría de los abrazos y felicitaciones. "Le dí fuerte y no sé adónde, pero al arco, seguro. ¡Con todas las veces que probé, alguna tenía que entrar!", nos dijo con una amplia sonrisa, mientras Hernández agregó jocosamente: "Ahora le hace goles a los pibes".

El capitán, Pedro Palazzo, estimó que el triunfo fue justo, ya que fue Maipú el que más méritos hizo a lo largo de los 90 minutos. Con respecto a su estado físico expresó: "Todavía me duele la pierna y estoy falto de fútbol".

Bertolo y Romano conversaban entre ellos sobre el gol de Huracán y se lamentaban de que la pelota pegó en la cabeza del arquero y luego se introdujo en el arco.

"¡Qué bien el "Colorado", es tan buen muchacho que se merece esta alegría", fueron las palabras de Agustín Vitale, presidente de la subcomisión de fútbol de Deportivo Maipú, reconociendo la destacada actuación del marcador de punta.

En el recinto ocupado por los hombres de Huracán Las Heras, imperó la desazón y sólo hubo lugar a la protesta contra el arbitraje. El riojano Millicay nos llamó para decirnos estas breves pero elocuentes palabras: "Este triunfo fue del referí".

Giardini se lamentó de su expulsión y nos dijo: "Fue por protestar fallos, en la jugada del penal. ¡Qué le vamos a hacer!"

En un rincón, y sentado en el piso, Dante Luis Garro no encontraba consuelo, y su hermano Alberto Isaías, que se había acercado a saludar a sus rivales, se acercó a él y lo apretó en un fuerte abrazo. Sólo alcanzamos a escuchar: "Vamos, ya está".

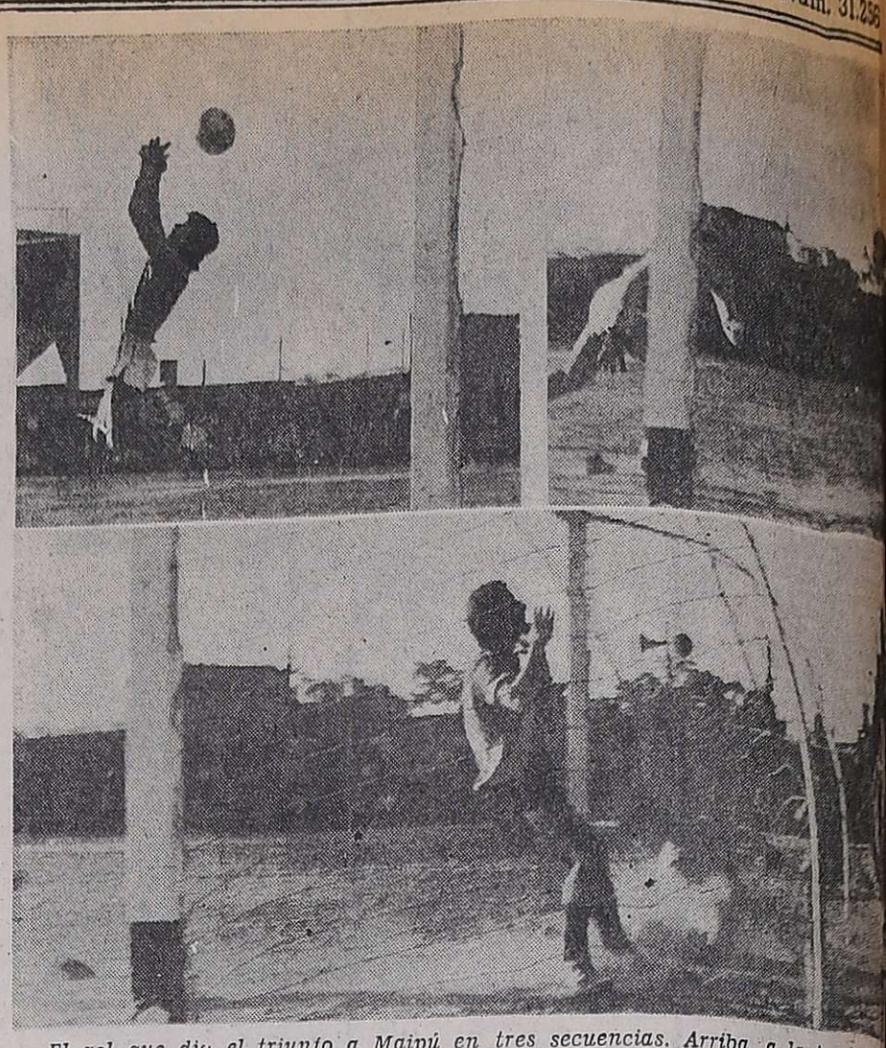

El gol que dio el triunfo a Maipú en tres secuencias. Arriba, a la izquierda, Martínez no alcanza a detener el remate de Aversa. A la derecha se observa cuando la pelota va a la red y abajo el festejo de Sperdutti, junto al arquero vencido.

Gimnasia: 1ra. victoria y Luján es último

Arriba, el riojano Aredes abre el marcador para el Lobo. Ante un preciso pase de Salguero, el delantero la cruzó previo a la salida de Camargo y colocó el 1 a 0. Abajo, la pelota se encuentra con la red a pesar de la estirada de Camargo. Badía con un potente remate desde un tiro libre, la colocó junto al palo.

Gimnasia y Esgrima obtuvo su primer triunfo al derrotar a Atlético Palmira por cuatro goles contra uno. El trabajo realizado por el conjunto ganador a través de los noventa minutos estuvo muy por encima de sus presentaciones anteriores y en el complemento alcanzó a realizar pasajes de buen fútbol, logrando tres goles de excelente factura.

Gimnasia salió más decidido en el período inicial. La labor de Lapuente y Genolet en el medio campo tomó desde el vamos el comando del partido.

En la ofensiva la velocidad de Fachetti por punta derecha comenzó a ganar ante la marca de Olivera y el permanente desmarque que de Aredes mantuvo atentos a los marcadores centrales "Jarilleros".

Fue durante esos primeros veinte minutos en donde el "Lobo" alcanzó a abrir el marcador por intermedio de Aredes, luego de un excelente pase de Salguero.

Palmira en base a voluntad trataba de nivelar las acciones pero no podía contrarrestar el mejor accionar del local. Sin embargo sobre los treinta minutos llegó el empate en base a un penal que ejecutó Chacón y la superioridad de Gimnasia dejó de ser tal.

En el complemento las cosas se simplificaron para el "Lobo". El gol prematuro de Badía tomó de sorpresa a Palmira y desde allí en adelante ya todo fue para el local.

Creció desde el fondo el trabajo de Mesa y sus constantes subidas por su lateral crearon peligro para la valla de Camargo. Se sumó a ello el gran despliegue de los volantes, en especial de Orlando Genolet, que trataron en forma permanente de llegar hasta la valla adversaria.

Palmira ante la mejor labor del más tarde ganador, sólo atinó a tratar de tener el balón cuando lo conseguía y sus defensores alejaron a cualquier lado frente al asedio de los hombres de punta de Gimnasia.

De esta forma llegaron los goles. Primero fue Aredes quien recibió de Genolet, bajó de pecho y antes de caer la tocó por encima del defensor) y sometió magníficamente a Camargo. Luego, una gran jugada de Lapuente por izquierda finalizó con un centro bajo que capitalizó Aredes por derecha, aumentando la cifra a cuatro.

Ya estaba todo dicho. Gimnasia pudo conseguir todavía un marcador más amplio. El "Lobo" obtuvo su primera victoria y el futuro puede mejorar si sigue trabajando como lo hizo ayer ante Palmira. Dejó la última colocación que ocupó a través de cinco fechas y que ahora pertenece a Luján.

JUGADO EN GIMNASIA Y ESGRIMA

GIMNASIA Y ESGRIMA (4): Carlos Ramírez; Osvaldo Ernesto Mesa, Cayetano Alberto Guayama, Angel Mauricio Badía (Cap.) y Juan de Dios González; Julio César Di Meola, José Luis Lapuente y Orlando Enrique Genolet; Fernando Fachetti, Oscar Pedro Aredes (Ignacio Felipe Moreno) y Carlos Roberto Salguero (Hernán Walter Martín).

DIRECTOR TECNICO: Jorge Julio.

ATLETICO PALMIRA (1): Carlos Eduardo Camargo (Cap.); Oscar César Molina (Bonifacio Arce), Carlos Horacio Bartolucci, Gerardo Rufino Molina y Armando Rodolfo Olivera; Marcelo Eugenio Fuentes, Enrique Alberto González y Osvaldo Rubén Civalero (Nicanor Aurelio Quevedo); Alberto Csar Costantini, Antonio Roberto Chacón y Walter Daniel Cruz.

DIRECTOR TECNICO: Sergio Abel Vázquez.

LOS GOLES: En el primer tiempo, a los 16 m. Aredes (GyE) y a los 29 m. Chacón (AP), de penal. En el segundo tiempo, a los 2 m. Badía (GyE), a los 25 m. Aredes (GyE) y a los 28 m. Mesa (GyE).

ARBITRO: Rafael Bogdanowsky.

JUECES DE LINEA: Rafael Máximo Miranda y Jorge Salinas.

PRELIMINAR DE 4ª DIVISION: Gimnasia y Esgrima 1, Palmira 0.

RECAUDACION: $ 76.560

"Desde hoy en adelante todo mejorará"

Euforia totalmente justificada en el camarín del "Lobo". El ingreso de los jugadores fue un repetido y lógico camino de felicitaciones por parte de simpatizantes y dirigentes que hasta allí se acercaron.

Los gritos de "Dale Lobo" se escuchaban a través de las ventanas y se introducían hasta el vestuario ganador. Gimnasia obtuvo su primer triunfo y los protagonistas lo festejaron con todo. Los dos primeros puntos del torneo trajeron tranquilidad y el futuro se presenta más claro para el equipo de Jorge Julio.

Apenas ingresamos al recinto de Gimnasia observamos al goleador de la tarde sentado sobre la camilla. Esto nos dijo el riojano Aredes, que dejó contento a más de un simpatizante del "Lobo". "Me doblé el tobillo al darme vuelta y por eso debí salir. Pienso que Gimnasia levantó mucho el nivel del domingo pasado y las cosas empezarán a darse. De todas maneras debemos mejorar mucho más. El triunfo fue totalmente justo".

El grito de Guayama indicó la entrada del marcador Mesa: "Dijo el señor Kolton que hay dos días de licencia para Mesita en el Banco Agrario por el trabajo de hoy". Y en realidad Mesa jugó para más de dos días de licencia. El trabajo del marcador de punta fue bueno en el complemento se convirtió en el mejor hombre de la cancha: "Merecimos victoria en todo momento. Nosotros ya no podíamos hacer más. Ni un solo punto. Estoy muy contento por el triunfo y por la forma en que se jugó. Desde hoy en adelante todo mejorará en el "Lobo".

Por su parte los "Jarilleros" tomaron las cosas con calma. Algunos coinciden en que el árbitro los perjudicó, pero no hubo ningún reproche ofensivo. El centro delantero Chacón dijo: "Nos ganaron bien. No hay nada que decir sobre ello".

GOLEADORES

Palavecino (I)	6
Monárdez (S.M.)	5
Salguero (G.yE.)	4
Paiva (G.C.)	3
Berrios (G.C.)	3
Hollman (B.J.)	3
Chacón (P.)	3

Calificación de los árbitros

1ª división

Antonio Da Dalt	8
Domingo Médico	8
Ernesto Antiga	7
Orlando González	5
Rafael Bogdanowsky	4
Orlando Moreira	4

Conferencia de prensa hoy en Anzorena

La Asociación Deportiva Anzorena ha organizado para hoy a las 20.30, en su sede de Olascoaga y Suipacha, ciudad una conferencia de prensa y agasajo con motivo de la inauguración de un nuevo salón en sus instalaciones.

Jorge Julio

Hablan los Técnicos

Aroldo Darío Cortenova (Guaymallén): "Pienso que el formidable golazo de "Quique" Lucero puso justicia en el marcador, ya que Guaymallén no merecía perder este partido. Fue una emoción muy grande la que hemos vivido esta tarde, dado que le empatamos a Independiente sobre la hora. Realmente un resultado que se ajustó a los merecimientos de los equipos".

Antonio Mario Imbelloni (Independiente Rivadavia): "El resultado es justo. El empate está perfecto. Lo que duele un poco es que Guaymallén empató justo sobre la hora. Si nos hubieran igualado diez minutos antes no existiría ahora esta sensación de amargura por la victoria que se nos escapó de las manos. El partido fue muy disputado y a nosotros nos faltó claridad para anular la marcación que ejerció Guaymallén".

* * *

Jorge Julio (Gimnasia y Esgrima): "Gimnasia jugó muy bien hasta los primeros veinte minutos en que empató Palmira. Después todo se complicó un poco. En el complemento todo fue de Gimnasia y creo que el triunfo es inobjetable. El resultado, incluso, podría haber sido más amplio. La victoria ayuda. Tenemos que mejorar más aún".

Sergio Abel Vázquez (Palmira): "El triunfo de Gimnasia es justo. Ganaron bien. Nunca hablo sobre los árbitros pero esta vez nos perjudicaron a pesar de que el equipo jugó con fallas. El partido estuvo muy mal dirigido, especialmente en contra de Palmira".

* * *

Bernardino Prado (Maipú): "El primer tiempo fue donde jugamos mejor y ejercimos cierto predominio y creamos más situaciones de gol. En el segundo, la cosa estaba para el empate y hasta estaba convencido que era lo más lógico, pero ganamos y compensa los puntos que hemos perdido anteriormente".

* * *

Miguel Angel Converti (Huracán Las Heras): "Esta derrota de Huracán tiene un solo responsable: el árbitro. Es incalificable lo que hizo este buen señor. No hay derecho que el trabajo de toda la semana de todos nosotros se malgaste por una actuación que dejó mucho que desear".

* * *

Mario Lorenzo Santamarina (San Martín): "Un resultado increíble. San Martín no supo aprovechar la ventaja numérica del rival. Ellos especularon desde el comienzo, como la mayoría de los equipos que juegan de visitante. Es demasiado premio para la gente de Talleres. San Martín tuvo que ser el ganador cómodo".

Francisco Manuel Ontiveros. (Andes Talleres): "La verdad fue que sacamos un punto de oro. Los muchachos no bajaron en ningún momento los brazos, a pesar de actuar casi todo el segundo tiempo con diez hombres. Planificamos el partido especulando con el contragolpe y a pesar de la expulsión de Deiber, supimos llegar con mucho peligro".

* * *

Abel Domingo Sklate (Argentino): "A pesar de no jugar bien, Argentino mereció ganar el partido. En todo su transcurso, hizo más por el triunfo. En cuanto a la calidad del encuentro, pienso que quedamos en deuda con el público".

Carlos Jorge Ortiz. (Luján). "Estoy totalmente conforme con el rendimiento de Luján. El partido lo merecimos ganar. Nosotros hicimos el gasto y ellos hicieron el gol en la única falla defensiva nuestra. Tengo confianza en que Luján va a mejorar muy pronto. Elementos tenemos para que esto suceda. No me asusta esta circunstancial última colocación".

Bernardino Prado

Las cuartas

Guaymallén (1): J. Giacomelli; J. C. Marasco, M. Alvarado, R. Altamirano y P. E. Benavente; J. M. López, J. C. Burgos y D. Aliberti; R. Farías, G. González y O. Fiochetti.

Independiente (2): E. Garín; O. Pinelas, V. Romano, L. Masero y O. Rodríguez; O. Slaibe, R. Villalobos y H. Ahumada; J. Aranguez, O. Lavro y C. Aguilar.

Los goles: Villalobos y Slaibe para Independiente. Aliberti para Guaymallén.

Arbitro: Rodolfo Muñoz.

* * *

Gimnasia y Esgrima (1): O. Orlando; V. Astudillo, G. Puebla, J. Guzzo y R. Palacios; M. Funes, D. Morales y R. Estrada; D. Moya, R. Aliberti y J. Carrivale.

Palmira (0): H. García; D. Giustredi, F. Bonifazzietti, C. Castro y J. Cayla; L. Garay; H. Ponce, J. Vizaguirre y J. Cabrillana.

Arbitro: Pedro Yudi.

El gol: Estrada

* * *

San Martín (3): R. Araujo; H. Peralta, J. Pérez, S. Videla y A. Martínez; F. Quintero, O. Domínguez y O. Sáez; D. Vallejo, M. Soria y J. Araya.

Andes Talleres (1): E. Hoyos; J. Carrizo, E. Cauda, C. Sepúlveda y J. Fernández; M. Magallanes, J. Elespe y J. López; E. Tello, J. Maya y A. Aguilera.

Los goles: Soria y Araya (2) para San Martín. Elespe para Andes Talleres.

Arbitro: Argentino Alcaráz

* * *

Maipú (1): J. Scivoletto; J. Torres, N. Palazzo, J. Simó y J. Tejada; L. Calderón, C. Vázquez y J. Scró; H. Padován, M. Farías y N. Alaniz.

Huracán Las Heras (0): R. González; L. Torres, R. Suárez, O. Rodríguez y V. Puebla; A. Torrecilla, J. Manrique y C. Ponce; J. Rodríguez, F. Caballero y E. Lodi.

El gol: Alaniz

Arbitro H. A. Bistocco

* * *

Argentino (1): J. Lencina; C. Molina, C. Gutiérrez, Paratore y O. Maza; E. Sadavetz, A. Morales y R. Aguirre; R. Moyano, R. Godoy y G. Mauna.

Luján (0): J. Muñoz; Morán, R. Iácono, R. Aguirro y J. Gómez, R. Díaz; Quinteros y M. Corvalán; E. Egles, E. Almendro y Napolitano.

El gol: Godoy

Arbitro: Valentín Muñoz.

LIGA MENDOCINA DE FUTBOL

CUARTA DIVISION

POSICIONES - 6ª FECHA

EQUIPOS	J.	G.	E.	P.	Gf.	Gc.	Ps.
INDEPENDIENTE	6	6	-	-	17	8	12
ARGENTINO	6	5	-	1	21	7	10
GIMNASIA Y ESGRIMA	6	4	1	1	12	7	9
GODOY CRUZ	6	3	1	2	8	7	7
ANDES TALLERES	6	3	1	2	12	15	7
BOCA JUNIORS	6	2	2	2	10	11	6
GUAYMALLEN	6	2	1	3	11	13	5
MAIPU	6	2	1	3	9	12	5
SAN MARTIN	6	1	1	4	8	13	3
HURACAN LAS HERAS	6	-	3	3	7	11	3
PALMIRA	6	1	1	4	7	12	3
LUJAN SPORT CLUB	6	-	2	4	4	10	2

Liga Mendocina de Fútbol

PRIMERA DIVISION "A"

POSICIONES - 6ª FECHA

EQUIPOS	J.	G.	E.	P.	Gf.	Cc.	Ps.
INDEPENDIENTE	6	3	3	-	11	6	9
SAN MARTIN	6	3	2	1	13	10	8
BOCA JUNIORS	6	2	4	-	9	5	8
ARGENTINO	6	3	2	1	5	3	8
GUAYMALLEN	6	1	5	-	6	5	7
MAIPU	6	2	2	2	8	7	6
ANDES TALLERES	6	-	5	1	6	8	5
HURACAN LAS HERAS	6	-	5	1	4	5	5
PALMIRA	6	1	3	2	4	7	5
GODOY CRUZ	6	1	2	3	9	9	4
GIMNASIA Y ESGRIMA	6	1	2	3	8	11	4
LUJAN SPORT CLUB	6	1	1	4	4	11	3

Próxima fecha (7ª): Andes Talleres vs. Gimnasia y Esgrima, Palmira vs. Maipú, Huracán Las Heras vs. Godoy Cruz, Boca Júniors vs. Argentino, Luján vs. Guaymallén, Independiente vs. San Martín.

RIGAR'S
CAMISAS Y PANTALONES
SAN MARTIN 1445 - MZA.
CREDITOS 3-5 y 8 CUOTAS

En San Juan continúa puntero Desamparados

SAN JUAN. — Desamparados sigue encabezando en forma solitaria la tabla de posiciones del torneo mayor de la Liga Sanjuanina de Fútbol, aventajando por dos puntos a Los Andes, San Martín y Atlético Alianza, Desamparados le ganó como visitante a Del Bono por 3 a 1, en un partido de acciones movidas y en el cual Desamparados tuvo que exigirse notoriamente para superar la dura marcación del rival y las estrechas dimensiones de su campo, que atentó contra su buen juego.

Dirigió el señor Francisco Tula, se recaudaron 97.000 pesos y los equipos formaron así:

Del Bono: R. Navarrete; A. Escobar, F. Riveros, H. Vázquez (L. Pereyra) y C. Cáceres (H. Gutiérrez); C. L. Castro, O. Morales y A. Ruades; F. Pérez, J. Cortez y M. Zuliani. D.T.: R. Irustia.

Desamparados: R. Schattenhofer; R. Mercado, S. Signorelli J. Lizzi e I. Vega; V. Vega (R. Ullrich), C. Quiroga y J. D. Rivarola; M. A. Sosa (C. E. Massud), V. H. Sosa y H. Fernández. D.T.: Juan Méndez de Socio.

Los goles: en el primer tiempo: a los 42 m. V. H. Sosa (D). En el segundo tiempo a los 16 m. V. Vega (D); a los 33 m. Cortez (DB) y a los 37 m. Ullrich (D).

En los otros encuentros, San Martín venció 7 a 2 a Carpintería; Colón Júnior 3, La Pampa 1; Independiente 5, Rácing 0.

Con estos resultados, la tabla de posiciones ha quedado como sigue: Desamparados, 14 puntos; Los Andes, San Martín y Atlético Alianza, 12; Unión, 8; Peñaflor, Del Bono y Aberastain, 7; Peñarol, Marquezado, Caucete y Colón, 6; Rácing, 5; Independiente, 3; La Pampa, 1 y Carpintería, 0.

La octava fecha contempla la realización de estos partidos: La Pampa vs. Carpintería; Peñarol vs. San Martín, Alianza vs. Rácing; Desamparados vs. Peñaflor; Aberastain vs. Unión; Colón vs. Caucete; Los Andes vs. Independiente y Del Bono vs. Marquezado.

Entregan hoy carnets de periodistas

El Círculo de Periodistas Deportivos de Mendoza informó que hoy, de 9 a 12 y de 20 a 21, en sus oficinas 15 y 16 de avenida España 1057, ciudad, se procederá a entregar los carnets de libre acceso a los espectáculos deportivos a sus asociados, por este año. Se recordó que para ello deberán estar al día con el pago de la cuota societaria.

Sigue mañana el "Vendimia" de bochas

Seguirá mañana el torneo "Vendimia" de la Asociación Mendocina de Bochas. En primera éstos serán los partidos: zona "A", Villa Hipódromo vs. J. P. Molina; Argentino vs. Godoy Cruz; libre San José; zona "B", San Martín vs. Los Charrúas; Agua y Energía vs. Vélez Sársfield; Rodeo K. 11 vs. Matadero; zona "C", Independiente vs. Corralitos; Villa Marini vs. Talleres; libre Dorrego; zona "D", Regatas vs. Murialdo; Cieneguita vs. Giol; libre A. Alvarez.

Central Fotográfica
DISTRIBUIDORES
MATERIAL FOTOGRAFICO
EN SU NUEVO LOCAL
SAN JUAN 1392
F.Pte.A.

Copa Davis

Cornejo le ganó a Moore

SANTIAGO (Chile), 25 (U. P.I.) — El chileno Patricio Cornejo ganó hoy al sudafricano Ray Moore y dejó la cuenta empatada a dos puntos en la final americana de la Copa Davis de tenis.

Cornejo se impuso en cuatro sets, 5-7, 6-2, 10-8 y 7-5, en un partido de tres horas y 25 minutos.

El último y decisivo individual lo jugarán luego Jaime Fillol, de Chile, y Bernie Mitton.

Cornejo, sobreponiéndose a tres días de agotadoras jornadas logró derrotar a su calificado adversario, en medio de la alegría del público.

El primer set favoreció a Moore que jugó con ímpetu aprovechando su mejor estado físico ya que ayer no jugó en el partido de dobles.

Cornejo se vio un tanto nervioso y perdió su servicio en dos oportunidades, la última de ellas con una doble falta que le hizo ceder el game y el set, que favoreció por 7-5 al sudafricano.

En el segundo set el chileno tomó una ventaja arrolladora y con un potente servicio recuperó terreno y se impuso por 6-2, con una demostración de tenis de alta calidad.

El tercer set, el más largo de los cuatro con una hora y 19 minutos de duración, fue disputado intensamente con cada jugador ganando su servicio, Moore dominó el campo en varias oportunidades alcanzando con gran agilidad varias pelotas que parecían difíciles, mientras el chileno se notaba inseguro, especialmente cuando se acercaba a la red.

El sudafricano perdió su servicio cuando estaban empatados a seis games y cuando todo favorecía a Cornejo, éste perdió también su servicio quedando todo igual.

Sin embargo, Moore volvió a perder su servicio en el octavo game y el chileno pudo tomar la delantera y adjudicarse el set por 10-8.

Luego del descanso reglamentario que permitió al chileno recobrar sus energías, el juego comenzó a favorecer al chileno gracias a los errores del sudafricano que en dos oportunidades perdió el servicio.

Cornejo, con mayor variedad de recursos y aprovechando las boleas largas, mejor arma, se impuso finalmente por 7-5, dándose punto vital a Chile en disputa de la competencia.

En tenis Chile empata con Sudáfrica

SANTIAGO DE CHILE (Télam-Esp.). — El chileno Patricio Cornejo, en dramático partido superó en cuatro sets al sudafricano Ray Moore, por 5 - 7, 6- 2, 10 - 8 y 7 - 5, colocando el marcador dos a dos, en el encuentro por la final de la zona americana de la Copa Davis.

Por falta de luz fue suspendido el último encuentro singles, entre Jaime Fillol de Chile y el sudafricano Bernie Mitton, cuando se imponía el primero por dos sets a uno (7-5, 6-3 y 4-

Novedades del fútbol

Talleres de Córdoba jugará en Mendoza

Autoridades del Club Independiente Rivadavia confirmaron ayer, al término del partido con Deportivo Guaymallén, la presentación en nuestra provincia del primer equipo de Talleres de Córdoba. El poderoso conjunto cordobés, denominado por sus hinchas como "el nuevo Sanlorenzo" se presentará el miércoles en el estadio "Azul", frente al representativo de Independiente. Se informó que el horario de iniciación del partido será a las 19.30. Es decir que se busca la conveniencia del público y se lo programa para luego del cierre del comercio, que es a las 17. La otra noticia que se dio con carácter oficial es que para anoche se aguardaba una comunicación telefónica con Córdoba para finiquitar los términos del pase de Francisco Amancio Rivadero. Incluso se destacó que Rivadero podría debutar el miércoles en el amistoso, de llegarse a un acuerdo con el pase lo que se descontaba. Se dijo que el medio campo estaría integrado el miércoles con Rivadero, Velázquez y Carlovich. Con relación, a Talleres se sabe que llegará con todos sus titulares, pero realmente un calificado infantil que integran, entre otros, Ludueña, Valencia, Fachetti, Seyvguvyll, Quiroga, Salas, Alderete, Willington, Galván, Bocanelli. Los dirige Rubén Bravo.

También hay una interesante propuesta de un club de Chile que hizo llegar un pedido formal para lograr la transferencia de Giardini. La reunión de hoy de la directiva del "Globito" puede ser definitiva y aclarar el futuro del futbolista.

El futuro de Giardini

Es posible que las autoridades de Huracán Las Heras definan esta noche el futuro de su jugador Rafael Giardini. El calificado defensor está en los planes de Atlético San Martín, pero

Puntero chaqueño

Un puntero izquierdo del fútbol chaqueño está en los planes de Independiente Rivadavia. El jugador fue recomendado a los directivos que estudian las posibilidades de hacerlo viajar a Mendoza. Por ahora no se reveló el nombre.

Spitalieri y Luján

Esta semana autoridades de Luján Sport Club insistirán ante Independiente por el pase del defensor José Basilio Spitalieri. Como se sabe los "Azules" tienen interés en el delantero Guerrero y no se descarta que lo pidan.

Practica Lumbia

Carlos Jesús Lumbia está practicando intensamente ya que se le presentó la posibilidad de firmar para un club del medio. Desea recuperar su mejor estado físico ante la posibilidad que ahora se le presenta.

Hoy reunión de futbolistas

Hoy, a las 21, tendrán una reunión informativa los futbolistas locales. Se realizará en el local de avenida España casi esquina Godoy Cruz. Se tratará también la integración de un seleccionado con elementos libres o que aún no solucionaron su futuro. Una buena inquietud para que éstos elementos se mantengan en estado.

Desde la Tribuna

Tenis

La importancia del campeonato de tenis de menores, varones realizado en Mendoza hace pocos días, quedó ampliamente ratificada ante la calidad de varios de sus participantes, que no en vano aparecen en los puestos más encumbrados del escalafón nacional. Fue todo un acontecimiento, avalado por la Federación Mendocina de Tenis, cuya organización no tuvo fallas.

Dentro de este marco favorable se desarrolló el certamen en varias canchas del medio y quienes tuvieron la suerte de acudir, recordarán gratamente los diversos matices, tanto más cuanto que se ha podido comprobar la excelencia del tenis jugado que ya se puede ubicar sin temor al yerro, en el más alto escaño del panorama nacional de la categoría superior.

Pero si de esta forma elogiamos a quienes se preocuparon por exaltar a este deporte, no podemos dejar de poner en relieve el desinterés en el ámbito local de algunos tenistas menores que en vez de acudir a presenciar los encuentros en pro de enseñanzas, prefirieron entretenimientos que no hacen precisamente a su cultura deportiva. Esto ocurrió en el Andino Tenis Club mientras se disputaban las semifinales. Por suerte hubo importantes excepciones. Tal el caso de Marcelo Rodríguez, excelente valor que cayó en la jornada inicial ante el brillante jugador Maquirriain. No obstante la derrota, Rodríguez no faltó en ningún momento durante el resto de las jornadas y estuvo allí, donde los mejores dirimían por el puesto de honor. Estamos seguros que este joven valor mendocino habrá absorbido un importante caudal de conocimientos técnicos que de ahora en más pondrá en práctica para su avance metódico. También merecen párrafo aparte la labor de Santiago Elst y Germán Griehl, quienes arribaron a los cuartos de final. Lógicamente, tanto ellos como otros jugadores locales, y el mismo Rodríguez que llegó al tercer set que perdió por 7-5, necesitan confrontaciones de este tipo más a menudo. Este es uno de los causales de su poca suerte en la competición. No obstante, se dejó sentado que existe capacidad para emprender un avance de inmediato, tanto en los que mucho se preocupan como en los restantes que toman al deporte tenístico con cierta displicencia. Es importante que los directivos se interesen por encauzar la actividad, imponiendo disciplina ejemplar. Sabemos positivamente la tarea de la Federación Mendocina y de los clubes. Es ardua y provechosa, pero siempre existe un remanente que suele desecharse y es justamente ahí donde se debe vigilar ya que es el lugar en el cual se refugian los problemas. Todas las entidades deportivas tienen un objetivo: orientar física, moral y espiritualmente al individuo, sin decadencias. Si la premisa no se cumple integralmente, las pérdidas son irreparables.

Nuestra prédica es, consecuentemente, dedicada a la calificación de los actores, elevando la labor de los interesados en hacer deporte por el deporte mismo y tratando de aleccionar a los que no comprenden aún los beneficios del tenis, tanto jugadores como dirigentes.

Automovilismo

Vuelta del Noroeste

CATAMARCA, 25 (Télam). — Quedó confirmada la disputa de la vuelta del Noroeste, competencia para coches de Turismo Nacional.

La prueba una de las más importantes del calendario y con puntos para el campeonato argentino, se realizará entre el sábado 22 y el martes 25 de mayo, casi íntegramente por caminos de la provicia de Catamarca.

La carrera es organizada por la Asociación Automovilística Ambato y al Federación Regional Número Nueve.

La vuelta del Noroeste comenzara en Alpachiri, Concepción, provincia de Tucumán, para pasar luego por las estancias, La Puerta, Pirquitas y llegada en Banda de Varela.

El domingo 23 se hará la "Trepada a el Rodeo", ida y vuelta. Luego de una neutralización de dos horas, se largará nuevamente hasta Concepción, por la misma ruta utilizada el sábado.

El lunes 24 habrá descanso y el martes 25 se disputarán 140 kms. entre caminos de San Javier y Villa Noguet, un sinuoso y veloz tramo, que servirá como conclusión de la carrera.

¿LE FALTAN TORNILLOS?
CASA DE TORNILLOS
UNICA DIRECCION
COSTANERA entre BRASIL y MORON - TEL. 49684

AMORTIGUADORES
FRIC ROT Gabriel
PERFECT CIRCLE
Extremos - Pernos Punta de Eje
Rótulas - Bujes - Silent - Blocks
Línea Completa de Repuestos, de Suspensión, Dirección y Amortiguación
DISTRIBUIDORES
SURIANI HNOS REPUESTOS
José V. Zapata 281. Tel.290382. Mza.

EL MEJOR DEL SABADO

Negrete, una tarde en azul y oro

Hablar de Juan Domingo Negrete es hablar de un defensor que ya tiene ganado un nombre y un prestigio en el fútbol mendocino. Es que desde hace varias temporadas muestra toda su capacidad y su seguridad en la defensa de Boca Júniors. Muchas veces lo hemos elogiado y así hemos hecho justicia con este rosarino que se encariñó con Mendoza y que aquí formó su hogar. Y ahora, en esta feliz campaña de los "Xeneises", que conservan el invicto luego de seis difíciles partidos, las virtudes de Juan Domingo Negrete han sobresalido nuevamente al punto de convertirlo en una de las principales figuras del equipo.

Frente a Godoy Cruz se ganó el derecho de ser "El mejor del sábado", un justo premio al buen trabajo que mostró a lo largo de los noventa minutos. Y realmente debió multiplicarse en su gestión porque el "Expreso" practicó un fútbol de neto corte ofensivo y estuvo siempre en la iniciativa. Negrete sobresalió entonces por la tranquilidad que evidenció para resolver las situaciones más comprometidas e hizo lo conveniente. Esperó atrás, sin salir a perseguir a Méndez que retrocedió y se desmarcaba permanentemente.

Llegó a nuestra casa, luego de la invitación que le formulamos, con la alegría propia del empate y de la buena campaña de su equipo, gran animador del campeonato. Y volvió a mostrarnos esa humildad y esa sencillez que trajo desde Rosario, cuando llegó en 1972 a Mendoza para ser campeón de primera "B" con Boca. Recordó el gran momento del 73, cuando dirigidos por don Pedro Sará realizaron una excepcional segunda rueda para salvarse así del descenso. Y después nos habló del gran momento actual de Boca y de su gestión en la línea de cuatro.

—Sinceramente, el empate para nosotros fue un triunfo. Hay que reconocer que Godoy Cruz jugó un gran partido, especialmente en el primer tiempo. Pero también hay que tener en cuenta que Boca se brindó y corrió y que no se entregó en ningún instante. Fue realmente un partido duro y difícil para nosotros. La igualdad no hizo otra cosa que justificar la buena campaña de Boca este año. Estamos más unidos que nunca y hay una camaradería muy grande. Además nos conocemos desde hace varios años, porque este equipo es la base del que teníamos en el 73. Atrás juego con gran serenidad y tengo al lado un valor de la capacidad de Acosta, que a todos nos da confianza y trasmite su temperamento ganador. El empate con Godoy Cruz nos da más fe para el futuro. Nos vamos a seguir brindando para no defraudar ni a los dirigentes ni a la hinchada.

Luego Juan Domingo Negrete nos dio la noticia de que hace tan solo 17 días fue papá. Su esposa, Liliana, dio a luz una preciosa criatura que se llama Lorena Andrea, que ya es su chochera. A sus dos amores dedicó el gran empate del sábado. Y dijo también estas sinceras palabras: "Quiero felicitar a todos mis compañeros por la forma en que se brindaron frente a Godoy Cruz. Sólo así podíamos empatar un partido que perdíamos dos a cero". Una muestra más de su humildad.

Así es este defensor de Boca Júniors que ya se ganó, y muy merecidamente, un nombre y un prestigio en el fútbol mendocino. Que esta temporada brilla más que nunca en la invicta campaña del once "Xeneise". Se fue muy contento, pensando en el próximo compromiso para brindarse como lo hace siempre por los colores que tanto quiere, los azul y oro de "su" Boca.

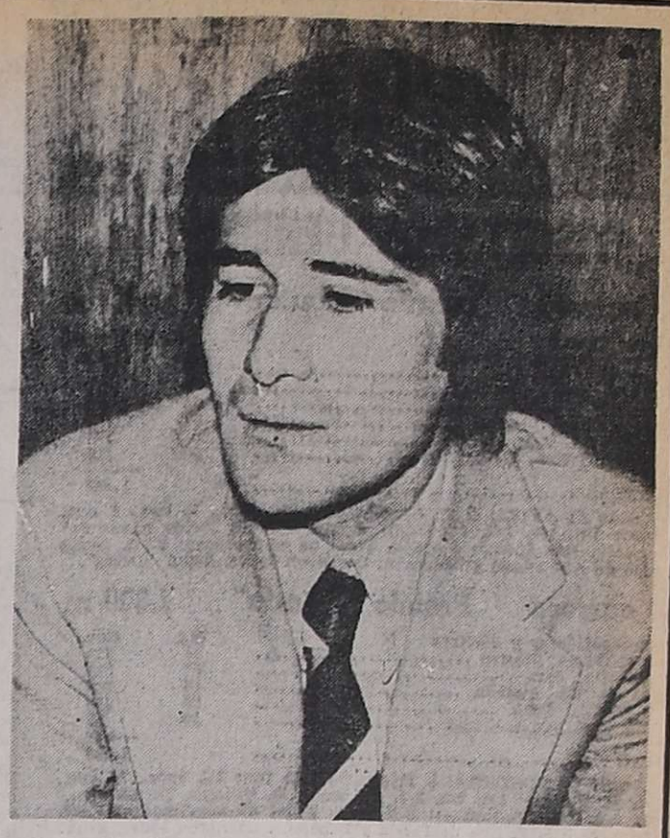

Juan Domingo Negrete. El defensor de Boca Júniors que el sábado confirmó sus excelentes condiciones. Fue un baluarte en su equipo y actuó con la serenidad acostumbrada.

San Rafael

Ganaron Argentino, Villa Atuel y Atuel Norte

SAN RAFAEL. — Quedó concluída la fecha apertura del torneo oficial de fútbol que organiza la Liga Sanrafaelina y han quedado como punteros, Villa Atuel, Argentino y Atuel Norte.

Los resultados de la fecha fueron los siguientes: Argentino se impuso por 1 a 0 a San Luis; Villa Atuel superó a Rincón del Atuel por 2 a 1; Atuel Norte doblegó a Goudge por 2 a 0 y Huracán, campeón de la pasada temporada, igualó con el benjamín del torneo, Constitución en 1 a 1.

El sábado Las Paredes y Pedal igualaron con el marcador en blanco.

Las posiciones del torneo, están así constituídas: Villa Atuel, Argentino y Atuel Norte 2 puntos; Constitución, Huracán, Las Paredes y Pedal 1 punto; sin puntos quedaron Goudge, San Luis, Rincón del Atuel y Monte Comán, equipo este último que quedó libre en esta fecha.

Síntesis

Villa Atuel 2
Rincón del Atuel 1

Cancha: Pedal.
Recaudación: $ 9.500.
Arbitro: Mario Miranda.
Cuarta: Villa Atuel 6, Rincón del Autel 2.
Rincón del Atuel (1): Farina; Contreras, W. Escobar, M. Alías y Mansilla; R. Alías, S. Escobar y Sela; J. Alías, N. Sela y Sosa. También jugaron Sánchez y Luna.
Villa Atuel (2): Zabala; L. Gómez, Díaz, Coronado y Martínez; Montaña, Vergara y Morales; Gómez, Muñoz y Molina. Además actuaron González y H. Gómez.
Los goles: en el primer tiempo, al minuto, J. Sela (RA). En el segundo tiempo, a los 11 m. Muñoz (VA) y a los 36 m. Díaz (VA).

Sorpresiva y tempranamente se puso en ventaja Rincón del Atuel, pero sus hombres en lugar de tratar de aumentar ventajas, se quedaron a cuidar el marcador y cedieron posiciones. Luego Villa Atuel en el período final, logró los dos tantos que le dieron la victoria final.

San Luis 0
Argentino 1

Cancha: San Luis.
Cuarta: Argentino 1, San Luis 0.
Recaudación: $ 54.330.
Arbitro: Humberto Lima.
San Luis (0): Cejas; Zolórzano, Martínez, Carricondo y Quiroga; Velilla, Parieti y Medaura; Sepúlveda, Mansilla y Taboada.
Argentino (1): Abat; Chiaradía, Carballo, Moreno y Tapia; Pedernera, Pino y Miranda; Melián, Sanz y Avila. También actuaron Pascuci y Ortigoza.
El gol: en el primer tiempo, a los 12 m. Pedernera (A).

El cotejo tuvo movilidad y por momentos se jugo con mala intención, sobre todo algunos hombres de los locales. Pedernera, de gran trabajo, abrió el marcador con un justo remate de fuera del área. Argentino en varios pasajes fue superior, y San Luis estuvo muy lejos de poder igualar.

Huracán 1
Constitución 1

Cancha: Las Paredes.
Cuarta: Huracán 0, Constitución 0.
Arbitro: Marcelo Roa.
Recaudación: $ 74.560.
Huracán (1): Bertani; Oliva, Celusi, Rodríguez y Pont; Giordano, Narváez y Torres; Maldonado. Ureta y Lora. Además jugaron Villar y Ulloa.
Constitución (1): Gil; Torres, Najurieta, Marcheroni y Penroz; Chandía, Rodríguez y Carrasco; Varas, Modón y Muñoz. Además jugaron Sosa y Arriagada.
Los goles: En el segundo tiempo, a los 3m. Torres (H) y a los 18m. Rodríguez (C).
Expulsado: Carlos Rodríguez (H).

Partido de trámite equilibrado. Huracán con mayor caudal futbolístico superó a Constitución, pero este equipo con garra y tesón, supo desbaratar los intentos de los campeones 1975. El juego fue muy centralizado y allí Constitución hizo el mejor juego, por mediación de Javier Rodríguez que fue el hombre batallador de su equipo.

Atuel Norte 2
Goudge 0

Cancha: A. Norte.
Recaudación: $ 29.000.
Arbitro: Raúl Olguín.
Atuel Norte (2): Bernardeaux; Lucero, Villalba, Cuello y Torres; Juárez, R. González y Quiroga; J. González, Sosa y Tolu. Además actuaron Egea y Funes.
Goudge (0): Gómez; Villegas, Gil, Gadea y Molina; Torres, Imas y Martínez; Díaz, Ocampo y Estrella. También jugaron H. y M. Montecino.
Los goles: En el primer tiempo, a los 19m. Tolu (AN) y en el segundo tiempo, a los 22 m. Jorge González (AN).

El cotejo fue de trámite regular y de acciones muy equilibradas. Atuel Norte obtuvo los dos goles que le dieron el triunfo por la pujanza de su ataque y que se vio favorecida en su trabajo por la desinteligencia que imperaba en la zaga "Celeste".

Benítez, púgil del mes

PANAMA, 25 (Télam - AFP). — El portorriqueño Alfredo Benítez fue escogido como el púgil del mes por la Asociación Mundial de Boxeo, entidad que dio a conocer su actual clasificación hoy aquí.

Benítez despojó del título welter júnior al colombiano Antonio Cervantes "Kid Pambelé", en una de las mejores peleas del campeonato.

Panamá es el único país que tiene tres campeones mundiales reconocidos por la AMB. Siendo ellos el ligero Roberto Durán, el mosca Alfonso López, y el minimosca Jaime Ríos.

Otro panameño, Rigoberto Riasco, ganó el título de los supergallos el sábado tres de abril noqueando al africano Wauringue Namayama. Esta división fue creada por el Consejo Mundial de Boxeo.

Argentina y Puerto Rico tienen dos titulares mundiales en la AMB. Los argentinos son Víctor Galíndez, en los ligero pesados, y Carlos Monzón, en los medianos. Los boricuas son Angel Espada, welter, y Wilfredo Benítez, welter júnior.

El resto de los campeones de la AMB son: Muhamad Alí, Estados Unidos, pesados; Kochi Wajima, Japón, medio medianos; Ben Villaflor, Las Filipinas, júnior ligeros; Alexis Argüello, Nicaragua, plumas y Alfonso Zamora, México, gallos.

La fotografía, nos muestra una incidencia del campeonato nacional de bowling de damas en palos chicos y en donde resultó campeón la Federación Metropolitana.

Bowling

Mar y Sierras, campeón

Culminó con gran éxito el séptimo torneo nacional de bowling de damas, en palos chicos, que se realizó en el local de A.B.C. en avenida San Martín 940 de ciudad, y en donde intervinieron la Federación Metropolitana, Mar y Sierras, la del Litoral y la Federación Cuyana. Resultó ganadora en el torneo individual la Federación Mar y Sierras, quien obtuvo el 1er. puesto logrado por Rosa Spagnardi con 2.518 palos, en el 2º) puesto se clasificó Alba Truppo de la Federación Metropolitana con 2.510 palos y en el 3er. lugar se ubicó Marta Cubilla, representante metropolitana con 2.501 palos. En las finales de la mejor línea, la obtuvo la representante de la Federación Cuyana, Elsa Días, con 123 palos. Con mayor cantidad de puntos y palos, resultó ganadora la Federación Mar y Sierras quien totalizó 83 puntos y obtuvo merecidamente el título de campeón del séptimo torneo nacional de bowling, en el segundo lugar se ubicó la Federación Metropolitana que totalizó 65 puntos. Al finalizar esta fiesta deportiva, todas las delegaciones fueron agasajadas con pondientes al campeón nacional un almuerzo en la Cervecería Andes y luego fueron entregados los premios correscional por el año 1976, que resultó justicieramente la Federación Mar y Sierras y al que obtuvo el 2º puesto, el equipo de Metropolitana.

La prueba de Monza ganaron Mass e Ickx

MONZA, (Italia), 25, (Télam - Especial). — El Porsche 936 (oficial) conducido por el germano occidental Jochen Mass y el belga Jacky Ickx, se impuso en la competencia automovilística "Cuatro Horas de Monza", por el premio "Trofeo Caracciolo", que se disputó por la segunda prueba puntable del campeonato mundial de marcas.

En segundo lugar se clasificaron los franceses Henry Pescarolo y Jean - Pierre Jarier, con Alpine Renault 442. Mientras que la tercera ubicación la ocuparon los germanos occidentales Jurgen Barth y Horst Godel, con un Porsche 908/3T (semi - oficial).

No podrá jugar Tarantini ante Paraguay el 28

BUENOS AIRES, 25 (NA) — El jugador Alberto César Tarantini resultó esta tarde lesionado como producto de una acción en el partido que jugó su equipo, Boca Júniors, frente a Huracán.

Tarantini sufrió una contractura en el aductor de su pierna izquierda y no podrá alistarse en el seleccionado nacional que el miércoles próximo enfrentará en la cancha de Vélez Sársfield al combinado paraguayo por las copas del Atlántico y Coronel Bogado.

Básquetbol de primera "C" habrá mañana

Se disputarán mañana la séptima de la segunda rueda del torneo de primera "C" de la Asociación Mendocina de Básquetbol.

Los partidos a jugarse son los siguientes: Honor y Patria vs. Juventud Mendocina; Independiente Rivadavia vs. Atlético Palmira; Huracán vs. Atlético San Martín.

Las reservas comenzarán a las 20 y las primeras a las 21.15, con la excepción del partido mencionado en primer término que se iniciarán a las 19.15 y 21, respectivamente.

Análisis Individual

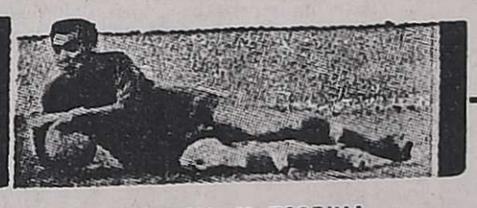

GUAYMALLEN		INDEPENDIENTE R.		GIMNASIA Y ESGRIMA		PALMIRA	
H. Agraín	7	E. Montilla	7	C. Ramírez	6	C. Camargo	6
O. Ariza	7	J. Millán	6	O. Mesa	8	O. Molina	5
C. Amieva	6	A. Vergara	8	C. Guayama	6	C. Bartolucci	6
M. Cornejo	7	P. Sartirana	9	A. Badía	6	G. Molina	4
R. Flores	5	R. Chavero	6	J. González	4	A. Olivera	4
J. Olguín	6	E. Bazán	7	J. Di Meola	7	M. Fuentes	6
A. Lucero	8	E. Velázquez	6	J. Lapuente	5	E. González	4
R. Gutiérrez	6	R. Claverino	5	O. Genolet	7	O. Civalero	5
J. Santana	6	O. Palavecino	7	F. Fachetti	7	A. Costantini	6
J. Sosa	7	C. Molina	6	O. Aredes	7	A. Chacón	6
L. Ruiz	4	E. Ibáñez	5	C. Salguero	6	W. Cruz	4
V. Barrera	6	J. Zárate	6	H. Martín	5	N. Quevedo	5
J. Lira	(-)			I. Moreno	(-)	B. Arce	(-)
ARGENTINO		**LUJAN**		**SAN MARTIN**		**ANDES TALLERES**	
N. Ugliardi	6	R. Amaya	7	R. Tamagnone	4	A. Martínez	5
J. Ferraro	5	H. Olmos	6	A. Lucero	6	D. Giuberti	5
J. Pacheco	7	J. Escudero	6	R. Zuvialde	7	J. Cattáneo	6
R. García	5	J. Florit	6	G. Dubrowszczyck	4	R. Orrego	7
P. Fernández	6	L. Benegas	8	F. Barahona	4	J. Pericoli	6
R. Zolorza	6	R. Signorelli	6	L. Márquez	5	R. Cruz	6
H. Suárez	6	M. Fredes	6	O. Mosconi	6	E. Giménez	5
F. Ibáñez	5	A. Civitillo	5	J. Tello	5	H. Bayón	5
C. Levalle	5	O. Caro	5	J. Cano	4	O. Elvira	5
M. Valdes	5	J. Gutiérrez	6	R. Logiácono	5	A. Deiber	3
E. Pérez	4	E. Guerrero	5	F. Monárdez	8	G. Araya	4
A. Montalto	-)	O. Mosqueda	6	M. Astrada	6	J. Cuevas	5
				R. Guidoni	(-)	C. Quiroga	5
MAIPU		**HURACAN LAS HERAS**					
L. Bertolo	7	F. Martínez	6				
F. Aversa	8	R. Giardini	5				
J. Romano	6	J. Molina	7				
S. Alaniz	5	J. Tejada	6				
H. Pereyra	6	J. Cáceres	3				
F. Reveco	6	A. Martínez	5				
A. Garro	7	R. Puebla	7				
R. Galeassi	6	D. Garro	7				
C. Sperdutti	6	O. Morán	5				
R. Laméndola	5	H. Millicay	6				
P. Palazzo	7	F. Sánchez	5				
M. Domínguez	5	O. Quinteros	5				
		V. Blanco	(-)				

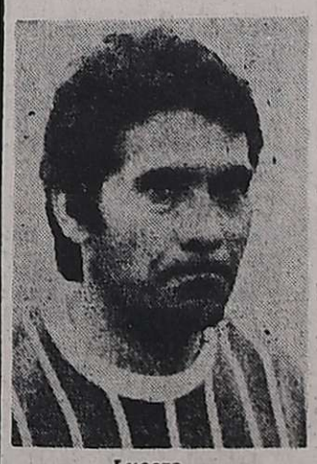

Lucero

Fecha a fecha, los cronistas de LOS ANDES califican objetivamente la actuación individual de cada uno de los jugadores. Para ello, se tiene en cuenta la siguiente escala de calificación: 1 y 2, muy mal; 3 y 4, mal; 5 y 6, regular; 7 y 8, bueno; 9, muy bueno; y 10, excelente, sin fallas. (-): Sin calificación por haber jugado pocos minutos.

Sartirana

Ahorro? Sí; pero también mucho más que eso.
Porque éstos son tiempos de NEGOCIOS,
es la mejor INVERSION.
RASTROJERO DIESEL
UN NEGOCIO SOBRE RUEDAS!
No sólo ahorre. GANE. Venga y haga su mejor negocio: propónganos su plan de pagos.
Aprovecho nuestra
ENTREGA INMEDIATA
¡y salga manejando el mejor negocio de su vida!
IME
Se lo garantiza su
CONCESIONARIO OFICIAL EN MENDOZA:
quinto meschini s.a.
JOSE F. MORENO 1138 - TEL: 241149 - 246665 - 246934

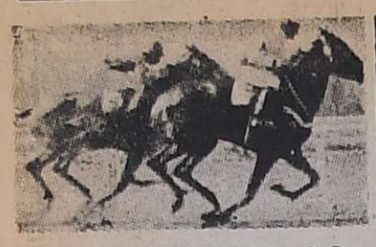

turf

RESULTADOS GENERALES

1ª carrera — Premio "Landor" — 1.200 m

Tiempo: Bueno — Pista: Normal

Nº	Competidores y Jóckeys	Kg.	Gan.
1º	ANTIA, Luffi	53	325
2º	JEFA INDIA, Cornejo	59	207
3º	BUOY, Alarcón	54	496
4º	SABORITA, Pizarro	57	113
5º	SAKARA, Barrionuevo	55	103
6º	CONESTOGA, Coria	59	198
	TOTAL		1.442

Dividendo de ANTIA: $ 62. Ganada por: 2½ cpos., ½ cpo., 1 cpo. Tiempo: 1m. 16s. 2/5. Cuidador: J. Anconetani. Dupla ganadora: 2/5 (Antia-Jefa India): $ 553,10. Total de combinadas: 2.332. Antia es hija de Anunciado y Milgrana. Corrieron todos. Stud: "Cristi".

2ª carrera — Premio "Lotería" — 1.300 m

Nº	Competidores y Jóckeys	Kg.	Gan.
1º	SOKOTRA, Pizarro	54	118
2º	RANOA, Jara	57	287
3º	NOCACHA, Alarcón	54	803
4º	REDMIL, Coria	53	155
5º	LA PERINOLA, Gatto	56	83
	TOTAL		1.446

Dividendo de SOKOTRA: $ 171,40. Ganada por: 3½ cpos., ½ cpo., 1½ cpos. Tiempo: 1m. 22s. 2/5. Cuidador: B. Villegas. Dupla ganadora: 4/3 (Sokotra-Ranoa): $ 2.003,60. Total de combinadas: 4.437. Sokotra, es hija de Sha de Persia y Pebetaza. Corrieron todas. Stud: "May".

3ª carrera — Premio "Lomas" — 1.100 m

Nº	Competidores y Jóckeys	Kg.	Gan.
1º	SPED, Gatto	55½	469
2º	AGILINO, Vescia	56	1.273
3º	MAS ALLA, Espinosa	53	82
4º	CLAMEUR, Jara	56	154
5º	EL GENERAL, Rivamar	55	143
	TOTAL		2.121

Dividendo de SPED: $ 63,20. Ganada por: 1½ cpos., 1 cpo., vs. cpos. Tiempo: 1m. 9s. Cuidador: R. Gatto. Dupla ganadora 5/1 (Sped-Agilino): $ 170,90. Total de combinadas: 6.650. Sped, es hijo de Loncomanquel y Suva. Corrieron todos. Stud: "Bandera Verde". Acierte el Marcador: Llave Nº 20: $ 1.304,50.

4ª carrera — Premio "Literario" — 1.000 m

Nº	Competidores y Jóckeys	Kg.	Gan.
1º	SIR BULL, Alarcón	54	781
2º	BAUCHAZETA, Jara	55	1.284
3º	ALTAICO, A. Aracena	54½	616
4º	JAQUELITO, Pizarro	54	157
5º	CAT'S PURR, J. Salinas	49	130
6º	TAXIMETRO, Espinosa	55	65
O	NOCHIZO, Cornejo	56	290
U	DAME MARA, Paredes (con Cat's Purr)	52	
	TOTAL		3.323

Dividendo de SIR BULL: $ 59,40. Ganada por: 2 cpos., 1 cpo., 1 hocico. Tiempo: 1m. 4s. Cuidador: R. Gatto. Dupla ganadora: 3/6 (Sir Bull-Bauchazeta): $ 50,50. Total de combinadas: 4.935. Sir Bull, es hijo de Sir Bolco y Piarcona. No corrieron: Gran Cantor y Hungarinco. Stud: "Jaimito".

5ª carrera — Premio "Longines" — 1.300 m

Nº	Competidores y Jóckeys	Kg.	Gan.
1º	RANDAHIRA, Cornejo	56	1.207
2º	TORNIQUETA, Silvetti	56	673
3º	ÑA LUISA, Salinas	56	744
4º	BONTE, Carvajal	52	740
5º	AGUDA, Barrionuevo	53	85
	TOTAL		3.449

Dividendo de RANDAHIRA: $ 39,90. Ganada por: 4 cpos., 2½ cpos., 3 cpos. Tiempo: 1m. 21s. 1/5. Cuidador: F. J. Castro. Dupla ganadora: 3/4 (Randahira-Torniqueta): $ 96,70. Total de combinadas: 6.516. Randahira, es hija de Random y Dahira. Corrieron todos. Stud: "Los Helechos".

6ª carrera — Premio "Lola Mora" — 1.400 m

Nº	Competidores y Jóckeys	Kg.	Gan.
1º	ALMA MATER, Coria	56	1.370
2º	RONALDO, Jara	56	1.686
3º	SESQUI, Alarcón	57	526
4º	AIR DRAFT, Espinosa	56	335
5º	MAÑOSO, Cornejo	54	71
	TOTAL		3.988

Dividendo de ALMA MATER: $ 40,60. Ganada por: 3 cpos., 4 cpos., 2 cpos. Tiempo: 1m. 26s. 2/5. Cuidador: G. A. Coria. Dupla ganadora: 3/4 (Alma Mater-Ronaldo): $ 81,60. Total de combinadas: 8.297. Alma Mater, es hija de Aletsch y Bien Aime II. No corrió el 4, Aspaldi. Stud: "Tony".

7ª carrera — Premio "Lomera" — 2.000 m

Nº	Competidores y Jóckeys	Kg.	Gan.
1º	INDIO JEFE, Vescia	55	2.498
2º	WESTERN STORM, Rivamar	57	431
3º	NICOBAR, Urquiza	56	237
4º	PORCIANDO, Jara	57	282
5º	SHERRY, Alarcón	53	502
6º	SPARKER, Salinas (con Porciando)	50	
O	TUVERNET, Espinosa	54	184
U	SAGAINO, Coria	53	101
	TOTAL		4.165

Dividendo de INDIO JEFE: $ 23,90. Ganada por: vs. cpos., 1½ cpo., 3 cpos. Tiempo: 2m. 7s. 4/5. Cuidador: R. O. Maldonado. Dupla ganadora: 2/3 (Indio Jefe-Western Storm): $ 52,30. Total de combinadas: 11.011. Indio Jefe, es hijo de Random y Screen. No corrió: Fedur. Stud: "Stella Maris".

8ª carrera — Premio "Lolly" — 1.400 m

Nº	Competidores y Jóckeys	Kg.	Gan.
1º	FINIMONDO, Cornejo	56	356
2º	URALITO, Rivamar	56	1.130
3º	KARTER, Jara	56	697
4º	VELEOPUGIO, Alarcón	53	69
5º	TOMACHO, Salinas	56	329
6º	CHIJETAZO, Reyes	56	1.378
U	TAGRE, Espinosa	56	443
	TOTAL		4.412

Dividendo de FINIMONDO: $ 173,40. Ganada por: ½ cabeza, 1 cpo., 1 pescuezo. Tiempo: 1m. 28 s. 3/5. Cuidador: S. H. Duffey. Dupla ganadora: 2/6 (Finimondo-Uralito): $ 675. Total de combinadas: 10.755. Finimondo, es hijo de Fiacre II y Solaire. Corrieron todos. Stud: "D. A."

Alma Mater se impuso en forma espectacular

Una nueva y magnífica victoria se adjudicó Alma Mater la veloz y calificada hija de Aletsh, al cuidado de G. A. Coria, al superar por tres cuerpos a Ronaldo y por varios a Sesqui, Air Draft y Mañoso, en el premios "Lola Mora", que sobre 1.400 metros sirvió de base al programa de ayer.

El triunfo tuvo visos espectaculares, ya que lo consiguió de uno a otro extremo frente a rivales de reconocidos méritos, dejando la mejor impresión. Es que Alma Mater, mostró en su campaña de potranca y después como elemento de mayor edad, condiciones destacadas tanto en competencias de velocidad, medio fondo y largo aliento, que la han colocado indiscutiblemente como una de las ejemplares del sexo débil más productiva de los últimos años. Ronaldo en esta ocasión trató de acercársele en todo momento sin conseguirlo y en la recta final se vio superado ampliamente al punto que de tener mayor recorrido la prueba las ventajas de Alma Mater hubieran sido más elevadas.

Sesqui, Air Draft y Mañoso, no tuvieron participación activa en la lucha y sólo cumplieron un discreto desempeño.

Los únicos profesionales que ganaron en doblete fueron el jóckey Cornejo y el cuidador Raúl Gatto. La cátedra no rindió favorablemente y sólo triunfaron dos favoritos (Randahira e Indio Jefe) y se registraron dividendos de mucho bulto como la dupla Sokotra-Ranoa en la segunda carrera que dio $ 2.003,60 por boleto y la que conformaron Finimondo-Uralito en la octava con $ 675 de dividendo.

El premio "Lola Mora". — Favorito resultó Ronaldo, con 1.686 boletos y de enemiga Alma Mater que reunió 1.376. Luego fue sostenido Sesqui, con 526 y cerraron en calidad de sorpresas Air Draft, 335 y Mañoso, 71. No fue presentado Aspaldi.

La largada se hizo en gran momento y a los pocos metros asomó al frente Alma Mater a la que trató de discutir la vanguardia Ronaldo, sin lograrlo y después se ubicaron en fila india Air Draft, Sesqui y Mañoso. El tren violento de la puntera le permitió distanciarse dos cuerpos del favorito y ésta a su vez tomó amplias diferencias con respecto a los restantes adversarios, posiciones que se mantuvieron en toda la recta opuesta y el codo norte. Entre codos Ronaldo fue exigido para alcanzar a la puntera y de tal suerte cuando desembocaron a la recta de las tribunas ya nadie dudaba sobre el resultado. Alma Mater se abrigó a los palos y con renovadas energías buscó el disco en forma espectacular sin dar muestras de cansancio y con remate muy airoso. Ronaldo quedó segundo a tres cuerpos y Sesqui en avance por media cancha se colocó tercero a cuatro de Ronaldo. Lejos, finalizaron Air Draft y Mañoso.

El jóckey Carlos Coria, dirigió con solvencia a la ganadora que descontó los 1.400 metros en la buena marca de 1' 26" 2/5.

La boleteada

Fuerte boleteada se registró en la víspera con cifras altamente llamativas. Se vendieron 1.105.290 boletos (sin contar los remates) con la siguiente discriminación: 143.460 ganadores; 549.330 combinadas, 153 mil 550 de la primera triple; 117.700 de la segunda; 10.250 de acierte el marcador y 31.000 de la doble combinada preferencial. En boletos simples la cantidad es de 110 millones 529 mil boletos.

Las triples

Hubo dificultades para acertar en la triple combinada inicial. La verdad que la cátedra estuvo poco feliz, pues con 6.142 vales apostados en primera opción, en la segunda, solamente uno era el favorecido. Luego en la tercera carrera, al caer derrotado el gran favorito Agilino, el pozo quedó para resolver en la misma apuesta del próximo domingo. La fiesta del programa venidero será excepcional. pues quedó un pozo de rezago de $ 261.002 ley, que seguramente alcanzará niveles muchas veces millonario.

En la triple de segundo turno con 4.708 vales, se formó un pozo de $ 164.780, que se resolvió por 38 vales a ganador y dividendo de $ 3.469 y 25 a placé y dividendo de $ 1.318,20.

Alma Mater superó netamente a sus rivales de la sexta carrera, dejando inmejorable impresión. Tras unos metros de equilibrio, pasó decididamente a la delantera y los batió de punta a punta, con remate espectacular. Segundo a tres cuerpos quedó Ronaldo y completaron Sesqui, Air Draft y Mañoso. Marcó en los 1.400 metros la excelente marca de 1' 26" 2/5.

El pelotón perseguidor de los punteros, ejerciendo el comando Juan Santos Fracchia, se esfuerza para neutralizar a Funes, Serrano y Escudero, sin conseguir ese propósito.

Ciclismo

La "Doble Villavicencio" para Funes

Hilario Funes de tercera categoría (SUPE), fue el vencedor de la prueba ciclística Doble Villavicencio, que organizó el club Independiente Rivadavia, y que culminó con la temporada de ruta 1975/76.

La competencia contó con 35 corredores que marcharon en pelotón hasta el Cerro de la Cal, sin intentos de fugas. A los 30 kilómetros de recorrido Ramón Fernández reventó tubo, logrando unirse al pelotón. Carmeno tuvo el mismo problema pero en gran esfuerzo dio alcance a los punteros.

En Canota, a 36 kilómetros del punto de partida, se escaparon Hilario Funes y el sanrafaelino José Escudero, distanciándose en 45 segundos del resto, cuando se cumplía 1 hora de carrera.

Los punteros aumentaron a 55 segundos la distancia del resto, seguidos por Videla y Fracchia, a unos 100 metros.

Al paso por Vaquería, Escudero dejó a Funes en el camino, y más atrás perseguían Fracchia, el sanjuanino Jácamo, Ricardo Serrano, y Carmeno, quedándose Fracchia por reventar tubo.

Escudero aumentó la distancia con Funes y arribó a Villavicencio, empleando 1h. 39m. seguido de Jácamo con 1h. 39m. 53s., Funes 1h. 39m. 57. R. Serrano con igual tiempo, Carmeno 1h. 40m. 20s., Fracchia 1s. 40m. 20s. y Fernández, Flores, Lima, Videla, Toscano, Salinas, Navea, Toledano, Orellano, Ponce y Carlos Villegas.

Luego de 30 minutos de neutralización en Villavicencio, se emprendió el regreso, y a los 70 kilómetros de recorrido Funes y Serrano dieron alcance a Escudero.

El trío puntero, sacó 1m 10s al resto y en el Cerro de la Cal, cumplida 2h 19m de carrera, mantuvieron un ritmo de marcha de 50 kilómetros a la hora, y en Minetti, acrecentaron la ventaja.

Al paso por Las Heras, Escudero, perdió rueda alejándose Funes y Serrano.

Sin que peligrara la clasificación Funes y Serrano, ucharon por el primer puesto, siendo Funes el vencedor.

Clasificación: 1º) Hilario Funes que empleó 2h 31m 30s., en cubrir los 105 kilómetros a un promedio de 41,725 Kph., 2º) Ricardo Serrano, 3º) Jorge Flores, 4º) Juan Carlos Carmeno, 5º) Ramón Fernández, 6º) Alfredo Salinas, 7º) Santos Toscano, 8º) Juan Santos Fracchia, 9º) Oscar Videla y 10º) Carlos Orellano.

De acuerdo al punteo final, Jorge Flores, es el campeón de la Asociación Ciclista Mendocina, temporada 1975/1976 con 50 puntos.

Veteranos y menores

Con las competencias organizadas por Cristalería de Cuyo y la fiscalización de la Asociación Ciclista Mendocina, quedó clausurada la temporada de ruta en las categorías veteranos y menores 1975-76.

Veteranos: Jorge Rubilar se impuso en las 7 vueltas al circuito de 7 kilómetros, con un total de 49 kilómetros de recorrido; 2º Bernardo Pinea; 3º José Vallejos; 4º Narciso Bazán y 5º Pedro Celada.

Quinta y sexta categorías: En reñido final, el vencedor fue Ernesto Moressi, que cubrió 49 kilómetros de recorrido en 7 vueltas al circuito; 2º Roberto Escalante; 3º Carlos Orellano; 4º Hugo Aballay y 5º Alberto Murgo.

Séptima y octava categorías: Ignacio Jara fue el ganador, por escaso margen, en los 28 kilómetros, que fueron cubiertos en 4 vueltas al circuito, 2º Rubén Perea y 3º Rubén Quiroga.

Novena y décima categorías: En 14 kilómetros, que fueron cubiertos en 2 vueltas al circuito, ganó Edgardo Navarro: 2º Juan Caballero, 3º Hugo Valinha, 4º Carlos Moreno y 5º Héctor Echavarría.

Menores de 10 y 11 años: Juan Carlos Bustos venció en los 7 kilómetros, cubiertos en una vuelta al circuito; 2º Alfredo Labal, 3º Sergio Hidalgo, 4º Alberto Velázquez y 5º Osvaldo Sánchez.

Menores de 8 y 9 años: Venció Reinaldo Javier Roque, en 2.400 metros de recorrido, 2º Hugo Labal, 3º Sergio Prado, 4º Ricardo Velázquez y 5º Gustavo Bendelé.

Menores infantiles de 6 y 7 años: Sobre 1.200 metros, el vencedor fue Luis Bazán, 2º Víctor Carrivale, 3º Alberto Alonso, 4º Fabián Lespina y 5º Alberto Palacios.

Ciclismo: ayer partió el equipo rumbo a México

BUENOS AIRES, 24 (Télam). — El equipo argentino de ciclismo partió hoy, a las 19.00, desde el aeropuerto internacional de Ezeiza con destino a México, donde intervendrá a partir del próximo lunes en la "Segunda Edición de la Vuelta Transpeninsular".

El conjunto está integrado por los siguientes corredores: Juan Carlos Haedo (Chascomus), Antonio Matesevach (San Juan), Osvaldo Frossasco, (Córdoba) y Raúl Labat (Pergamino).

El viaje de este último estuvo supeditado a su arribo a tiempo a esta capital, ya que reside en Uruguay. De no ser de la partida será suplantado por el platense Carlos Miguel Alvarez.

Andinismo

Anunció el club Andinista Mendoza que a partir de hoy y hasta el 30 del corriente se proyectarán audiovisuales de montaña desde las 21.30 en Pardo y R. Lemos, ciudad. La entrada es gratuita.

Se informó, además, que desde el 6 de mayo entrante se dictará un curso de escalada en roca, hielo y esquí de montaña. Los interesados, socios o no, pueden inscribirse en la sede de la entidad o por teléfono al Nº (241840).

Vóleibol

Morgan: UNC y Regatas primeros

Regatas logró ganar el torneo de vóleibol, femenino, preparación al doblegar en forma merecida al equipo de O.S.N. por 3 a 1. El conjunto del parque, se mostró desde el comienzo más armado, y supo crear buenas jugadas que culminó siempre con precisión.

En el segundo juego, el ganador se desorganizó y cometió numerosas fallas tanto en defensa como en el saque. Lo que permtió la reacción de O.S.N. que en base a voluntad y explotando las fallas de su rival, logró adjudicarse el chico. En los juegos restantes, Regatas mostró nuevamente su gama de recursos y llegó con mayor contundencia al pique. Aprovechando en cada una de las jugadas, la falta de bloqueo del rival.

La progresión de los sets fueron: 15-2, 9-15, 15-2 y 15-0.

Los equipos

O.S.N. (1): N. Marchesi, G. Olmedo, A. Gil, S. Nasi, M. Jiménez, G. Lemme (formación inicial), P. Persia. Director técnico, Jorge Estrada.

Regatas (3): B. de Herreras; P. Femenía, I. Scuri, A. Aguiar, G. Sevilla, L. Ana (formación inicial) E. Badell y G. Silveyra. Director técnico: Miguel Negri.

Arbitros: Hugo Hidalgo y José Luis Mikalef.

Otros resultados. Femenino: CE.PA.DA. 3, Andes Talleres 0.

Reunión anterior

La U.N.C. se adjudicó brillantemente invicto el torneo de voleibol, masculino, preparacion "William Morgan", al vencer en su última presentación al equipo de Andes Talleres por 3 a 1.

El partido fue intensamente disputado desde el comienzo. El campeon conservó en cada uno de los sets una sólida estructura ofensiva. Llegó a la red con una gran variedad de piques, que por momentos la gente de Talleres no pudo bloquear. Andes Talleres se jugó en cada una de las pelotas, con enorme voluntad. pero finalmente cayó frente a un rival que mostro mayor contundencia y claridad ofensiva. Una clara e indiscutible victoria, para que la U.N.C. anote una vez mas su nombre en la larga lista de triunfos.

Diez campeonatos oficiales y varios títulos en torneos abiertos en los últimos doce años El reinado continúa.

La progresión de los sets, fue la siguiente: 15-9; 13-15; 15-10 y 15-12.

Los equipos

U.N.C. (3): H. Hidalgo, G. Cadado, R. Gómez, R. Straky, P. Villanueva, R. Aizcobre (formacion inicial) A. Rua y R. Cayre. Director técnico; Guillermo Casado.

Andes Talleres (1): E. Cavallaro, R. Barbuza, G. González, C. Sisti, J. Suárez, H. Méndez (formación inicial) J. Ventura, R. Tocino, L. Sisti y J. Ruran. Director técnico: Cosme Soloa.

Arbitros: Carlos Maccio y Manuel Sedano.

Otros resultados: Femenino: Regatas 3, San Martín 1; Masculino U.N.C. 3. Santo Tomás de Aquino.

Sóftbol

Hubo sóftbol en el Liceo

Se disputó una jornada más del certamen de sóftbol que organiza el club Liceo Militar en sus instalaciones. Se jugaron en la víspera cuatro encuentros que arrojaron estos resultados: Headstrong 4, Palmero 2; Liceo Militar 13, Universidad 0; Palmero 11, Gimnasio Municipal Nº Dos 10 y finalmente, Independiente Rivadavia 3, Universidad 3. Los dos primeros se jugaron en la mañana mientras que los restantes se aplazaron en horario vespertino.

Cabe aclarar que el encuentro Palmero 11, Gimnasio 10, se jugó bajo protesta del perdedor desde el quinto inning. Las autoridades del certamen deberán decidir sobre el motivo de la protesta que se basó en una jugada técnica. En cuanto al partido igualado entre U.N.C. e Independiente, se deberá disputar un período complementario para definir.

Palmero obtuvo un ajustado triunfo en los instantes finales del encuentro. Muy animado y con gran equilibrio el partido no decayó en ningún momento. Excelentes bateos y pocos errores de campo resultaron el común denominador de la competencia.

En el último partido Universidad, haciendo gala de una defensa sólida, supo mantener una diferencia de 3-1 hasta el último período. Independiente no encontró la fórmula para quebrar la estructura del contrario. Con bateos flojos y sin mayores ideas se batió en el desorden ante la "U", que sin mayores atributos técnicos realizó un magnífico partido. A causa de la falta de luz solar se debió postesgar la definición, terminó en el tiempo reglamentario 3-3, para una próxima oportunidad a fijar por el ente organizador.

Síntesis

Palmero (11): Segura (2), Cortés (2), Haüsler (2), Calcagno (3), Batelini (1), Torres, Cantarelli, Haüsler (1), Vélez y Victtori. D.T.: Horacio Cortés.

Gimnasio (10): Ferraro (2), Filice (1), Bono (1), Ferraro (2), Fernández (2), Maillo, Ahumada, Sánchez (2) e Ibaceta (1). D.T.: Simón Sosa. Juez principal: Arturo Uceda.

U.N.C. (3): Barré, Román, Azpillaga, Morani, Svrseck (1), Trucco (1), Benticuaga (1), Trucco y Barrera. D.T.: Filomia.

Independiente (3): Fabrizio, Divizia, Torres, Pini, Sette (1), Pascualini, Morillas (1), Leiva y Capuano (1). D. T.: Divizia.

Brasil campeón del sudamericano de remo

RIO DE JANEIRO, Brasil, 25 (Télam - Especial). — Brasil se coronó campeón del decimocuarto campeonato sudamericano de remo, disputado hoy en la laguna Rodrigo de Freitas, de esta ciudad. Argentina fue subcampeona con tres medallas de oro.

La representación local alcanzó el triunfo por primera vez en el historial de los juegos sudamericanos, que se realizan desde 1948.

Los mendocinos

BUENOS AIRES, 25. (Télam). — El Club Mendoza de Regatas ganó su tercera prueba y Regatas Teutonia se impuso en dos, en la competencia internacional que se disputó en el Tigre.

Los resultados de la cuarta a la séptima regata fueron los siguientes: cuarta regata: 4 con timonel menores (1.500 metros). 1) Club Teutonia 5' 17"; 2) Club San Fernando; 3) Club Regatas Corrientes. Quinta regata: 2 largos menores (1.500 metros): 1) Club Mendoza de Regatas 5' 40"; 2) Club Regatas San Nicolás. Sexta carrera: 2 largos menores con timonel (1.500). 1) Club Regatas Teutonia 5' 6".

El otro participante Club Regatas San Nicolás se retiro, por lo que solo corrió Teutonia. Séptima regata: doble par menores (1.500 metros). 1) Buenos Aires Rowing Club 5' 12"; 2) Club Mendoza de Regatas.

Triunfos argentinos

RIO DE JANEIRO, 25. (Télam - Especial). — El cuatro con timonel, integrado por remeros del Club La Marina y el singlista Ricardo Daniel Ibarra —del mismo club— fueron las primeras medallas de oro para la Argentina en el décimocuarto torneo sudamericano de remo que se está disputando en la laguna Rodrigo de Freitas, de esta ciudad.

En la primera regata del programa, correspondiente a la categoría seniors, los argentinos Jorge Molina, Juan Tuma, Marcelo Gismondi y Alberto Parra, se adjudicaron la prueba del cuatro con timonel, empleando 6 minutos, 33 segundos. Segundo fue Brasil con 3 segundos más.

Brasil se impuso en el dos sin tomonel, tripulado por Raúl Bagatini y Erico Souza, en 6 minutos, 54 segundos, 7 décimas. La Argentina recogió en esta prueba la medalla de plata a través de Franco Lanzoni y Raúl Abadie, también del club Regatas La Marina, cuyo técnico es Alberto Demiddi, actualmente inhabilitado.

Ricardo Daniel Ibarra, reafirmando las expectativas que había despertado, se impuso en "single scull", registrando 7 minutos, 9 segundos, 6 décimas. Segundo fue el uruguayo Reinaldo Kustcher, quien llegó 10 segundos después a la meta final.

Tercero fue el chileno Jorge Gutiérrez, con 7 minutos, 27 segundos, 6 décimas. El peruano Ricardo Suito fue descalificado por invasión de cancha.

La diferencia de tiempo en favor del singlista argentino refleja su superioridad y la comodidad con que venció en la regata. Ibarra también participará en el doble par junto a Juan C. Zubeldía, ambos del club Regatas La Marina, quienes integran cuatro de los siete botes argentinos en la clase mayor.

Hóckey: buena labor de Talleres en Chile

Actuaron en Chile, las delegaciones de hóckey sobre patines de los clubes Andes Talleres, de esta capital, y Casa de Italia, de San Martín, que regresaron el martes último.

Los conjuntos superiores de ambas entidades actuaron en un cuadrangular organizado por el club Univec, de Viña del Mar, en el que participaron también, los equipos de Bata, de Peñaflor (Santiago) y de la institución invitante.

Los resultados de ese torneo fueron los siguientes: Bata 5, Andes Talleres 2; Casa de Italia 3, Univec 2; Casa de Italia 3, Andes Talleres 0; Bata 5, Univec 2; Andes Talleres 7, Univec 6; Bata 4, Casa de Italia 2. De acuerdo al sistema empleado, se clasificó campeón Bata, subcampeón Casa de Italia, tercero Andes Talleres, cuarto Univec.

Además, especialmente invitado por el club Thomas Bata, los equipos de 5ª y 1ª de la entidad "azulgrana" se presentaron en Peñaflor el lunes último. En el preliminar de quintas se impuso Andes Talleres 3 a 1 y por el mismo marcador triunfó la primera mendocina, dejando —de acuerdo a las crónicas periodísticas— muy buena impresión en cuanto a juego técnico y de conjunto. A raíz de la victoria sobre Bata, campeón chileno, Andes Talleres ha sido invitado para intervenir en un torneo internacional a realizarse en setiembre próximo, en conmemoración de los aniversarios de la independencia chilena y de la fundación del club Thomas Bata.

Cabe señalar que el jugador Walter Fernández, de Andes Talleres, fue distinguido en el cuadrangular de Viña del Mar, como el mejor jugador, por lo cual recibió un trofeo especial.

En la reanudación del campeonato Comercial de hóckey, que organizó la Federación Mendocina de Patín, se registraron el jueves los siguientes resultados: Industriales Eléctricas Martino (veteranos YPF) 3, Zapatillería Lindazo 1; Preñola 7; Casa Categás (veteselección B 6, Estrella Esparanos A. Talleres) 9, Calzados Vallejos 3.

Fútbol de Alvear

GENERAL ALVEAR. — Se puso en marcha el torneo "Preparación" que organizó la Liga Alvearense de Fútbol, para equipos del círculo superior.

Los resultados que se registraron fueron estos: Real del Padre y Andes igualaron o a 0; con igual marcador finalizaron Pacífico y F. C. Oeste 1 a 1; Atlético de Bowen igualó 2 a 2 con Pilchas y Argentino empató en un gol por bando frente a Colón.

Argentino 1
Colón 1

Argentino (1): Aset; Noguera, Ortubia, M. Pérez y Guades; Olguín, C. Romero y Mayorga; O. Pérez, Alaniz y Sosa. También jugaron Mellado y Dicensio.

Colón (1): Maestra; H. Juárez, Fonce, Olguín y Suárez; Villegas, A. Dicensio y Rodríguez; Bogado, Luna y Agüero. También jugaron Basile, Espíndola y Olivera.

Los goles: en el primer tiempo, a los 21m. Luna (C) y a los 40m. Alaniz (A).

Arbitro: Francisco Díaz.

Atlético de Bowen 2
Pilchas 2

Atlético de Bowen (2): Llanos; Ocaña, Clokel, Godoy y Vargas; Córdoba, Fatiga y Amaya; Mansilla, Sagni y Gauna. También jugaron Piboto y Castro.

Pilchas (2): Barroso; Giménez, Valencia, A. Vilchez y R. Vilchez; López, Gómez y Maya; Quintana, Sabio y Peñaloza. También jugó Ortiz.

Los goles: en el primer tiempo: a los 25 m. Sabio P). en el segundo tiempo: a los 10 m. Peñaloza, a los 17 y 36 m. Gauna y Córdoba (ambos para Bowen).

Arbitro: Alfredo Pascualino.

Estos dos encuentros se jugaron en cancha de Atlético de Bowen. Se recaudaron pesos 21.300.

Real del Padre 0
Andes 0

Real del Padre (0): O. Rosales; R. Guizado, C. Rosales, Cobos y Felizola; Oliva, Noda y Páez; C. Guizado, Méndez y Guerrero. También jugaron Ortega y Bujaldon.

Andes (0): Digiovanni, Matus, Cirica, Barroso y Mercado; Contreras, R. García y Funes; Molinero, García y Clemenco.

Arbitro: Ramón Alvarez.

F. C. Oeste 1
Pacífico 1

F. C. Oeste (1): Robba, Montivero, Cortez, Alderete y Crespillo; Giménez, Borgna y Tébez; Núñez, Méndez y González. También jugó Pérez.

Pacífico (1): Ballo; Soria, Castillo, Romero y Alvarez; Agüero, Hidalgo y Sotile; D. Roso, Andrade y Jofré. También jugaron Rodríguez y Coria.

Los goles: en el segundo tiempo, a los 11 m. Méndez (FCO) y a los 37 m. Soria (P).

Arbitro: José Miguelona.

Recaudación: $ 55.000.

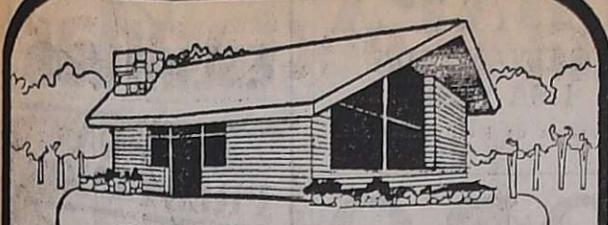

CONSTRUYA SU CASA

DESDE $ 695.000

- TOTALMENTE ANTISISMICA
- TOTALMENTE TERMINADAS
- ENTREGA 90 DIAS

RECIBIMOS AUTOMOTORES Y PROPIEDADES

VILLA-VILE CONSTRUCCIONES S.R.L. JOSE FEDERICO MORENO 1247 CIUDAD - MENDOZA

¿ORO?

¡AQUI PAGAMOS MAS! Convénzase! Suba 2 pisos. — 9 a 13 y 16.30 a 20 horas. — SAN MARTIN 913, - PISO 2. LOCAL 12.
10|4|F|60004|Pte.

TALLER

de LUSTRE y PINTURA

Retapizado y arreglo de sillas y muebles en general. TELEFONO 290820
26|4|F|63382|26|4

TUNUYAN

Vendo 105 hectáreas de tierra con agua y 30 hectáreas de bosque. Tel. 2147, de 12 a 13 horas. Tunuyán.
26|4|F|63941|29|4

Ofertas Contado

PINO INSIGNE
Distintas medidas, la pulg. $ 26,00

ALAMO ESTACIONADO
Distintas medidas, la pulg. $ 14,80

MACHIMBRE
Alamo 1"x6" y 1"x5", el m2. $ 800,00

Pino insigne ¾"x6" y ¾"x5", el m2. ..... $ 900,00

JOSE BUZIO Ltda. S. A.

AVDA. Bra. DE LOS ANDES 4399 - VILLA NUEVA
25|4|C|125|27|4

SOMECAsa

SOCIEDAD MENDOCINA DE CALES Y AFINES

LOS PRECIOS MAS BAJOS DE PLAZA

OFERTAS DEL DIA

HIERRO

Med. 4,2" $ 133
Med. 6" $ 306,84
Med. 8" $ 449,25

SANITARIOS Toda la Linea
CEMENTO puzolanico y comun - CAL

VENTA DE PROTECTOR ELASTI-CAUCH TECHO PLAST

URQUIZA 357 MENDOZA TELEF. 250158

Y PROXIMAMENTE TAMBIEN EN PARAGUAY 2532/44 MZA.

En SAN MARTIN

CASAS

Ref. Nº 3: Antisísmica s/importante avenida, de 3 dormitorios con placares. Se acepta permuta lote o casa menor valor. Precio. $ 3.600.000.
Ref. Nº 11: Antisísmica de 2 dormitorios, amplio living comedor, cocina comedor. Precio: $ 1.600.000.

LOTE

Ref. Nº 8: s/Ruta 7, excepcionales medidas, 20 x 50 m., pleno centro. En venta o permuta por finca o tierra con agua para chacra.

BODEGA

Ref. Nº 77: Capacidad 2.500.000 lts., con todas sus maquinarias, en funcionamiento, oficina y amplios galpones y vivienda. Mayor extensión con viñedos. Precio: $ 22.000.000 contado y facilidades.

FINCAS

Ref. Nº 78: Sup. 10 Has. con viñas uvas mezclas. Derecho de riego definitivo, pozo de 6 pdas. electrificado, pileta, casa amplia y galpones, tractor con herramientas. Precio: $ 6.900.000. Contado y facilidades.

Ref. Nº 70: Sup. 4 Has. 1.360 m2., totalmente plantados de parral con uvas moscatel y mezclas, derecho de riego y derecho de pozo en condominio, casa y galpón. Contado y facilidades.

Ref. Nº 71: Sup. 248 Has. en Chapanay de campo virgen, con derecho de agua para 124 Has. Precio: $ 4.500.000. Contado y facilidades.

ESTANCIAS EN SAN LUIS

Ref. Nº 72: Sup. 10.000 Has. Zona ruta V. Mercedes y B. Esperanza, 10 potreros, molinos, aguadas, casa principal, capacidad 5.500 cabezas. Buen precio. Facilidades.
Ref. Nº 73 - 74 - 75: 3 campos, zona camino a San Juan, desde 1.500 Has. hasta 23.000 Has., con todas las mejoras necesarias. Precios desde $ 1.200 la Ha. Con facilidades.

Ref. Nº 79: Sup. 9.000 Has. entre Quines y V. Dolores, sobre ruta pavimentada, dividida en 8 potreros, 200 Has. para siembra, resto monte de primera, 3 molinos, pozo y represa, 4 puestos, corrales, bretes, mangas, etc. Un tractor, arado, sembradora, etc. con 2.500 vacunos y 60 yeguarizos. Venta a puesta cerrada $ 73.000.000. Condiciones a convenir.

Ref. Nº 76: Sup. 6.900 Has. al sur, bien ubicados, alambrados en buenas condiciones, divididas en potreros, pozos, buena casa, comodidades para el ganado. Precio de oportunidad. Contado y facilidades.

Informes y Ventas: 9 DE JULIO 179 - TEL. 21029. SAN MARTIN (Mendoza).

INMOBILIARIA

PAEZ - ARNAU - ARNAU

25|4|F|26|4

¿ORO?

Si a nosotros nos vende ¡Mejor para usted! Suba 2 pisos. — 9 a 13 y 16.30 a 20 horas. — SAN MARTIN 913. - PISO 2. LOCAL 12.
10|4|F|60007|Pte.

AYUDANTES NECESITAMOS

ALBAÑIL - ELECTRICISTA
PLOMERO
PRESENTARSE LUNES EN Videla Castillo 1944 — CIUDAD
25|4|F|63843|26|4

HIERRO

DE CONSTRUCCION Nº 4,2 AL 25

OFERTA: Estaño 33 % el kilo $ 1.800 - Lana de vidrio 180 m2., $ 3.500 - Varilla Nº 8, $ 450.

CORRALON AVENIDA
San Martín 145 — Las Heras — Teléfono 216980
GOBERNADOR GONZALEZ y VIDELA CASTILLO - CIUDAD
26|4|C|215|25

Tinglado Vendo

—NUEVO—
14.40 x 25 mts.
San Martín 25 Tel. 972064
Maipú - Mza.
25|4|F|63190|26|4

ORO

COMPRO
18 KL. $ 550 A $ 650
Espejo 271. 2º Piso. Ofic. 12
26|4|C|254|26|4

MARIO SANTOS

LA CASA DEL AFINAMIENTO
Pedir turno al Tel. 215814

TALLERES REPUESTOS
GODOY CRUZ
al 1000 San José

LA CASA DEL FILTRO S.A.

FILTROS
JOSE V. ZAPATA 207
TEL. 245777-245960

Camiones Fleteros

CAPACIDAD MINIMA 6 M3.
Necesita SALVADOR IUDICA S.A.I.C.A.
CHUQUISACA 555 - BELLA VISTA - GODOY CRUZ
24|4|F|63036|26|4

FINCAS

COMPRAMOS
PARRALES - VIÑEDOS
CHACRAS - CAMPOS

PAGAMOS FUERTE CONTADO Y SALDO CORTO PLAZO

CASTILLO MORENO — CATAMARCA 261 — TELEFONO 245391
26|4|F|63913|26|4

VIAJANTE

p|zonas S. Luis, Villa Mercedes y Villa Dolores, c|tiempo disponible, ofrécese para atención y colocación productos en almacenes mayoristas, autoservicios y comercio general cualquier renglón, c|movilidad propia. Escucho propuestas. Escribir Poste Rte. LOS ANDES A. N. (14).
24|4|C|663|26|4|A

ORO

Joyería BASSO
PAGO $ 81.000 Gr. Of.
RESCATO POLIZAS
SAN JUAN 1359
25|4|C|990|25

REPUESTOS PERKINS LEGITIMOS

FILTRO ACEITE $360
FILTRO COMBUSTIBLE $390

motores y equipos S.A.

JOSE V. ZAPATA 450 - MZA.

PLANOS

Proyectos - Cálculos - Ampliaciones - Tinglados. Rapidez. Seriedad. Garibaldi 118. 1º P. Oficina 3. Mendoza.
11|4|C|394|25

— VENDO —

Fiat 128, 72 — Dodge 1500, 73

HUARPES 860 - CIUDAD - MENDOZA
25|4|F|63738|26|4

VENDO EXCEPCIONAL FINCA

24 Has. niveladas, alambradas. Pozo 10". Motor Deutz. Galpón material, sobre carril, mejor zona Montecaseros. Contado y facilidades. 9 DE JULIO 1257. DECIMO PISO 107. De tarde. - TELEFONO 251779. - Sr. García Saurina.
26|4|C|93|26|4

NYLON - TEFLON EN BARRAS Y PLANCHAS AYLES

SAN MARTIN 419

DEPARTAMENTO

— CENTRICO —

1 dormitorio, cocina, living comedor amplio, baño, patio, planta baja. Precio oportunidad. Callejón Villanueva 629, altura Bolivia, 6ª Sección. Teléfono 250436.
26|4|C|405|26|4

MOLINO ESPECIAS

USADO COMPRO
— TELEFONO 242435 —
26|4|C|391|26|4

IMPORTANTE EMPRESA

DEL MEDIO NECESITA

OFICIAL MECANICO DIESEL

Con experiencia en Mercedes Benz no inferior a 5 (cinco) años. Remuneración según capacidad. Estabilidad en el empleo.

PARA RECABAR INFORMES DIRIGIRSE A:
Saavedra 242 - San José - Guaymallén - Mendoza
Lunes y martes de 9 a 12 y de 16.30 a 20 hs.
25|4|C|365|366|26|4|AD

$ 2.990,-

La camionada (6 m3.) de: ripio, arena, granza, piedras, arena de enlucir, ladrillones de primera. Pedidos: TELEFONO 257080
26|4|C|243|26|4

CONSTRUIMOS SU CASA EN 90 DIAS

Antisísmica. Totalmente terminada. Fac. de pago. Empresa Constructora S.R.L. - T. E. 247842.
26|4|C|382|26|4

ORO

Compro - Supero Oferta 24, 18, 22, 12 k. Consúltenos. 9 DE JULIO 1455
Of. interna 3 - Mendoza
26|4|C|379|26|4

NECESITO

Vendedores para maquinarias y herramientas c/experiencia. Con movilidad.
RIOJA 1483 — CIUDAD
26|4|C|380|26|4

LOTFI Universitaria

LIBROS TECNICOS Y CIENTIFICOS
— Medicina.
— Odontología.
— Bioquímica.
— Farmacia.
— Ciencias Biológicas.
— Fonoaudiología.
— Psicología.
— Psiquiatría.

NECOCHEA 62 - LOCAL 12
MENDOZA - TELEF. 258415
23|4|F|62799|26|4|A

DIFERENCIALES

ALTA y BAJA
Camiones FORD - CHEVROLET - DODGE
M. BENZ - REPUESTOS LEGITIMOS

EJES CUYO

Alem 171 - San Martín - Mendoza
Ballofet 24 - San Rafael - Mendoza
SAN JUAN 227 - MENDOZA

LADRILLONES

Vendo a $ 6,50 c/u.
Ripio y arena a $ 800 el m3.
Pedidos al Teléfono 262109
26|4|C|393|30|4

EL SALTO - POTRERILLOS VILLA EL MANANTIAL

Lote 750 m2. Vendo contado únicamente. $ 600.000. Juan B. Justo 1090, Dorrego, Guaymallén. Teléfono 249396.
26|4|C|405|26|4

SEMILLA CEBOLLA

Valenciana Sintética 1 y 14 INTA
AV. ESPAÑA 3248 — CIUDAD
26|4|C|392|26|4

GUIA PROFESIONAL

MEDICOS

Dr. OSCAR E. CAMINOS
Clínica y Cirugía. Obesidad. Várices. Vejez. Enf. Venéreas. Impotencia. Mutuales. Sarmiento 777. Tel. 241768. De 11 a 13 y 17 a 21 horas.
9|1|F-Pte.

Dr. RODRIGUEZ SAA
MEDICO CLINICO
Dra. RODRIGUEZ SAA
PIEL - DEPILACION
Martínez de Rosas 2055 T. 230063. Diariamente 17 a 21. Mutuales.
31|3|F|Pte

APARATO DIGESTIVO

Dr. LUIS J. VILA
Hígado - Vías biliares - Páncreas. Colón 185, 3er. Piso. Lunes, miércoles y viernes de 17.30 a 20.30 hs. Pedir turno al Tel. 214974.
9|6|F|Pte.|A.

Dr. LUIS CHRABALOWSKI
Cirugía. Aparato digestivo. Hígado. Vías biliares. Turnos. Jorge A. Calle 450. Tel. 214441. Ciudad.
6|5|F|Pte.|A

Dr. NESTOR MATUSCHKA
Clínico. Aparato digestivo, hígado, estómago, intestino, hemorroides. Diariamente desde las 17. Turnos: a los Tels. 291752 y 248241. - Colón 185, 4º piso.
5|4|F|Pte.

VIAS URINARIAS

Dr. ALBERTO PABLO CORICA
ESPECIALIZADO EN EE. UU.
Enfermedades vías urinarias. Adultos y niños. Colón 532. - Turnos: Teléfonos 240835 y 252553.
29|1|F|29090|Pte.

Dr. JORGE L. FAVIER
CIRUGIA - VIAS URINARIAS
IMPOTENCIA
Reservar turno - Rioja 934
9|11|Pte.|A

Dr. MANUEL BIANCHI
Riñón, vejiga, próstata y genitales. Esterilidad masculina. Turnos desde las 16 horas. Teléf. 256234. Agustín Alvarez 250.
4|6|F|66024|Pte.

Dr. IGNACIO J. ROMEO
CIRUGIA VIAS URINARIAS
Cirugía general. Diariamente desde 17 horas. Pedir turno. República de Siria 325. Teléfono 292220.
7|3|F|49557|Pte.

Dr. ALBERTO D. BEKERMAN
ESPECIALIZADO EN EE. UU.
Cirugía, Riñón, Vejiga, Próstata, Genitales. Adultos. Niños. Esterilidad. - 9 de Julio 1189, 2º "15", Turnos: 231915-247445.
20|4|F|62034|Pte.

OBESIDAD

Dr. ALBERTO SEVILLA
Director de los Institutos Médicos de obesidad, asma y alergia de Mendoza, Córdoba y Buenos Aires. Obesidad y celulitis deformantes. Várices y hemorroides, tratamientos sin operación y sin dolor. Departamentos especializados: Asma, Alergia, Cardiología, Ginecología, Cirugía plástica y estética. Injertos de cabellos (Prof. Tomás Hughes y Edgardo Escobar). Avenida Colón 232. T. 290006 - 241440. Atendemos mutualizados. Horario de 7 a 12 y de 15 a 20 horas.
28|11|F|31160|Pte.

Dr. MARIO R. LEVIN
OBESIDAD
Director Centro Médico - Modelación Corporal Post Parto y Obesidad Gimnasia modeladora. Masajes manuales y electrónicos. Baños a vapor individuales. Parafina reductora. Bronceado. Fisioterapia. Se atienden todas las Mutuales. San Martín 1464, G. Cruz. T. 246897
31|8|F|87535|Pte.

VARICES

Dr. SPINETTA REGUERO
Várices. - Trat. no operatorio por electro fulguración. Cirugía Espec. España. Turnos: Junín 218, Barrio Bombal. Tel. 244111. Pte.

CARDIOLOGIA

CARDIOLOGIA de URGENCIA
Atención permanente. Electrocardiógramas a domicilio. Teléfonos: 242417 y 249001.
17|4|C|757|16|5

ROBERTO WINTER
CARDIOLOGO
Electrocardiogramas y otros estudios Atiendo Mutuales Rivadavia 430. Teléf. 245423-230836. Mendoza.
20|4|C|567|19|5

PSIQUIATRAS

Dr. JULIO C. BAEZ
HIPNOSIS MEDICA - PSICOTERAPIA. - San Martín 3164 - Cdad. Turnos: 259444.
20|4|F|62190|Pte.

Dr. JULIO JOSE HERRERA
EX PROFESOR TITULAR DE PSIQUIATRIA
Pedir turno. Entre Ríos 226. Tel. 257256.
4|4|F|60870|Pte.

GARGANTA, NARIZ y OIDO

Dr. LUIS E. MONETTI
10-12 - 18-21 horas. 9 de Julio 1050. Teléf. 249323. Particular: teléfono 246661.
10|3|F|53157|Pte.

Prof. LUCIANO RODRIGUEZ ECHANDIA
Toda especialidad y dolores de cabeza. Catarros crónicos. Sinusitis. Trastornos de la voz. Diariamente. G. Cruz. 506. Tel. 255901.
19|18|F|76272|Pte.-A.

ASMA Y ALERGIA

Dr. LUIS BROITMAN
ASMA - ALERGIA
Patricias Mendocinas 624. Planta baja. Local 9. Teléf. 249907 - Se atienden mutuales.
4|6|F|65875|Pte.|A.

ESPECIALISTAS DE LA PIEL

Dr. ALBERTO J. GRINBERG
Enfermedades de la piel. Alergia dermatológica. Horario: lunes a viernes, 17 a 21 hs. Sarmiento 777, Mendoza.
15|7|F|75872|Pte.

ALBERTO TORRES CORTIJO
Ex médico becario Univ. Madrid. Emilio Civit 43. 1er Piso. Turnos de tarde al Tel. 255760.
6|4|F|59285|Pte.

CIRUGIA ESTETICA

Dr. HUGO SALOMON
Unicamente Cirugía estética funcional de nariz. Clínica Godoy Cruz, Godoy Cruz 333. Teléfonos 215951 y 215952. Mutuales.
Pte.|F|D.

Dr. J. SANANES
Jefe de servicio Sala 1 Hospital Emilio Civit Cirugía de nariz, mamas, adiposidades, injertos, quemados. Pedir turno, P. B. Palacios 1260 (Ituzaingó). T. 257319-251391.
7|3|F|Pte.|D

OCULISTAS

Dr. ALVAREZ NOQUE
SOLICITAR TURNO
Enfermedades y cirugía de ojos. 9 de Julio 951 - 1er. Piso - Dpto. 5 Tel. 241324 - 241443 y 241805.
4|6|F|Pte.

CLINICA DE OJOS
Atendida por
16 Médicos Oftalmólogos y 6 Auxiliares Técnicos Universitarios
Consultorio externo de 8 a 21 hs. Guardias permanentes. Cirugía e internación. Atención de particulares y Mutualidades. Av. España 888, Teléf. 248856. 18|3|F|425|13|Pte.

Dr. M. MARCHEVSKY
OCULISTA
Consultas de 11.30 a 12.30 y de 15 a 19 horas. Rioja 1130. Tel. 247996.
25|9|F|94036|Pte.

ODONTOLOGIA

VICTOR M. PICCIONE
Doctor en odontología. Cirugía de boca y huesos de la cara. Martes y jueves. Sanatorio Policlínico de Cuyo. Tel. 243000. Part. 255547.
1|2|F|Pte.

Dra. GRACIELA BRODSKY
NIÑOS - ADULTOS
Martes, jueves y sábado, 17 a 20 hs. Espejo 65, 1º "H". Turnos: Tel. 230776.
1|4|C|183|30|4

HUESOS

Dr. ARAGONA
Especializado en Italia, Francia, España. Clínica cirugía, huesos, articulaciones Mutualidades. Rivadavia 430. T. 246935. Pat 241775.
4|2|F|44016|Pte.

REUMATISMO

CENTRO REUMATOLOGIA
Infanta M. de San Martín 56, 4º P. (detrás Correo Central) - Turno tarde - Tel. 240917. - Mutuales.
14|1|F|41196|Pte.

Dr. JULIO F. SANCHEZ
Doctor en medicina (Esp. en Europa). Reumatología, ortopedia y traumatología. Rivadavia 141. Tel. 291994.
2|11|F|23600|Pte.

Dr. RICARDO BARCENILLA
Rivadavia 578 - Planta Baja - Dpto. 5 - Ciudad - Turnos 17 a 20.30 hs. - Teléfonos 292020-221910.
28|2|F|48167|Pte.

Dr. MANUEL MENA
Reumatólogo - Enfermedades de columna vertebral, brazos doloridos, ciática. Atiende de 15 a 20 hs. Buenos Aires 226. Lunes a sábados
20|3|Pte.

PARTERAS

CELINA E. M. DE ARNEDO
PARTERA NACIONAL
Catamarca 585, Ciudad. T. 242388. Pedir turno.
29|F|99490|Pte.

ESTHER C. de SANANES
Partera nacional. Diariamente de 16 a 20 hs. Solicitar turno. Pedro B. Palacios 1260 (Ituzaingó) entre Catamarca y Lavalle. Teléfs. 257319 y 251391.
7|4|F|Pte.D

J. DELIA SANCHEZ GOMEZ
OBSTETRICA NACIONAL
Atiende de 15 a 17 horas, menos sábado. Rivadavia 634. Tel. 241019.
6|12|F|Pte.

DELIA MASCARENO de GOMEZ
OBSTETRICA NACIONAL
Pedir turno: Pellegrini 945. Godoy Cruz. Teléf. 292214.
2|4|F|30|4|D

LIDIA M. de CUARTAS
PARTERA
25 de Mayo 770, Mendoza. Teléfono 247223.
11|10|F|Pte.

R. SARA GATANI
Obstetra - Parto sico-profiláctico Entre Ríos 73, 1º P. 15. De 11.30 a 12.30 y de 16 a 20.30 - Teléfonos 214110 y 222253.
4|2|F|44078|Pte.|A.

PEDICUROS

CASA SCHOLL
Pedicuros. Calzados. Plantillas. Medias y Vendas para Várices. Todo para el confort del pie. Pedir turno. Montevideo 27. Mendoza. Tel. 246200.
20|8|F|Pte.-A

AVISOS CLASIFICADOS

Compra y Venta de Propiedades

AA/PROPIETARIOS que deseen vender su propiedad. Provivienda asegura venta rápida y ventajosa. Solicite tasador s|compromiso. Perú 1214. T. 218277, 255813 y 258054.
26|4|C|113|28|4

A-CA-RA Inmobiliaria, compra urgente casas, departamentos, lotes, fincas, negocios, etc. Gutiérrez 732, Mza. T. 256739.
8|4|F|59571|Pte.

A COMPRO lote, zona residencial, entrego Fiat 128 0 Km. Saldo a convenir. - Llamar Tel. 241298.
26|4|C|259|26|4

A/DUEÑO compro casa, puede ser mixta, preferible t|servicios 50 % contado. Saldo corto plazo. Provivienda. Perú 1214. - Tel. 218277 - 255813 - 258054.
26|4|C|113|28|9

A PROPIETARIO compramos casas, departamentos, lotes, fincas. Godoy & Pelaia. Máxima seriedad inmobiliaria. Gutiérrez 585. T. 258543 - 251597.
13|2|F|44635|Pte.

A PROPIETARIO compro casa bien ubicada, 5ta., 6ta. ó Bombal. - F. J. Sapunar. - San Lorenzo 315. Tel. 290457.
20|4|F|62106|28|4

A $ 800.000. T. $ 1.600.000, ciudad, 6ª, casa mixta, b|estado: l|comedor, 2 dormitorios, c|comedor c|artefactos, patio. Provivienda. - Perú 1214.
26|4|C|113|26|4

A $ 500.000. T. $ 1.000.000 amplio y lindo departamento interno desocupado, Godoy Cruz, t|servicios conectados, l|comedor, linda c|comedor bien instlada c|artefactos y alacenas, 2 dormitorios, baño instalado, patio, fondo c|despensa y parral (Recibe auto) Provivienda. Perú 1214.
26|4|C|113|26|4

A $ 170.000.000 total casa 6ª sección muy buena con 85.000.000 contado, saldo año y medio. - Vende Acomar - Propiedades. - Martínez de Rosas 1780, Cdad.
26|4|C|978|26|4

A PRECIO para comprar casa Chacras de Coria, 500 m. Piscina, grandes ambientes, vendo o permuto por departamento chico. Acomar Propiedades. - Martínez de Rosas 1780, Cdad.
26|4|C|978|26|4

A 1 PASO Barrio San Ignacio; regia casa antisísmica 3 dormitorios, cochera, etc.; 160.000.000 m.n., y saldo facilidades. - José Federico Moreno. San Lorenzo 332.
26|4|C|345|26|4

A $ 1.500.000. T. $ 2.500.000 amplia y linda casa, ciudad, 4ª, cubiertos 200, muy b|estado, living c|estufa hogar, comedor, 3 dormitorios, garaje, amplia c/comedor, amplio patio. Provivienda. Perú 1214.
26|4|C|113|26|4

A LOTE céntrico, 11x50, vendo 220.000.000 m|n. y saldo facilidades. José Federico Moreno. - San Lorenzo 332.
26|4|C|345|26|4

A $ 6.000 salón Godoy Cruz, con mercadito gran clientela. Transfiérese. José Federico Moreno. - San Lorenzo 332.
26|4|C|345|26|4

A METROS terminal, casa 8 habitaciones, ideal Residencial. Vendemos facilidades. Córdoba 154, Ciudad.
26|4|F|63933|26|4

A $ 4.500.000. T. $ 8.000.000 amplia casa Aristides Villanueva, ciudad, superficie 600, cubiertos 250: frente y fondo con jardines y frutales; l-comedor, comedor diario, cocina c|artefactos, garaje, despensa, d|servicio, 3 dormitorios, c|placares, pieza de estudio, 2 baños. - (Acepta casa o Dpto. hasta pesos 3.000.000). Provivienda. Perú 1214.
26|4|C|113|26|4

A $ 1.000.000. T. $ 2.000.000 casa adobe vigado, b|estado, s|Perú, 6ª: jardín al frente, l-comedor, cochera, sala estar, 2 dormitorios, cocina c|artefactos, patio amplio, t|servicios. Provivienda. Perú 1214.
26|4|C|113|26|4

A $ 1.000.000. T. $ 1.700.000, B. Trapiche, chalecito estrenar, l. comedor, 2 dormitorios c|placares, cocina c|artefactos, patio. (Plan banco). Provivienda. Perú 1214.
26|4|C|113|26|4

A $ 2.000.000. T. $ 3.500.000 amplia y linda casa seminueva, B. Santa Ana: jardines, l|comedor, garaje, 3 dormitorios con placares, c|comedor c|artefactos, patio, fondo c|jardines. Provivienda. Perú 1214.
26|4|C|113|26|4

A ESTRENAR departamento p|baja, ciudad, para oficinas o profesionales. Sala espera, 3 ambientes, kichinette, baño. Pesos 220.000.000. Lavalle 18. T. 253115.
26|4|C|363|26|4

ANTISISMICA 2 dormitorios, dependencias, barrio Bancario. Total $ 200.000.000. Anticipo 50%. - José Federico Moreno 1575.
24|4|F|63057|26|4

ANTISISMICA 2 dormitorios, dependencias, teléfono. A metros Av. Acceso, Villa Nueva. Total 200.000.000. Contado 50%. José Federico Moreno 1575.
24|4|F|63069|26|4

ANTISISMICA 3 dormitorios con placard, dependencias. - Barrio Mercedes Infanta. Total 170 millones o permuto por otra cerca plaza Las Heras. José Federico Moreno 1575.
24|4|F|63072|26|4

ANTISISMICA vendo - permuto en Bermejo 2 plantas 400 m2. 3 dormitorios, 2 baños, 2 estufas hogar, amplia cocina, comedor, cochera 4 vehículos, patio. Teléfono 260509.
25|4|C|215|26|4

ANTISISMICA Godoy Cruz Barrio Parque, 3 dormitorios, 400 m2. Contado 150.000.000 y facilidades. Moreno Vivienda. - Teléfono 225842.
25|4|F|57519|26|4

ANTISISMICA en construcción a metros hospital Español. 500 m2. total $ 330.000.000. Moreno Vivienda. Tel. 225842.
25|4|F|57517|26|4

ANTISISMICA vendo 3 dormitorios, placard, cocina-comedor, living comedor 2 baños garaje amplio patio dependencias. Bº Santa Ana frente escuela. Silvano Rodríguez 6234.
25|4|C|884|26|4

ACOMAR Propiedades disponemos casas en Bombal, Romagnone, Ciudad, Godoy Cruz, departamentos 5ª sección de categoría y ciudad. Vende Acomar-Propiedades. Martínez de Rosas 1780, Cdad.
26|4|C|978|26|4

AGUADO 6ta. Sección, vende casa antigua, de 3 habitaciones y dependencias. $ 1.400.000. J. Cecco. Colón 617. Mza. 243330.
26|4|F|63893|26|4

ANTISISMICA vende dueño. Recibe automotor. Tratar Godoy 80, Las Heras.
26|4|C|239|28|4

ANTISISMICA 1 planta moderna 6ta. Sección, interna. 2 dormitorios, dependencias completas, patio, 150 m2. Vende J. Cecco. Colón 617 Mza. 243330.
26|4|F|63894|27|4

ATENCION: Vendo local Galería Tonsa, planta baja y subsuelo, 2 baños, despensa, 120 m2. - J. Cecco. Colón 617. Mza. 243330.
26|4|F|63896|27|4

ANTISISMICA 3 dormitorios, living y cocina comedor amplios, cochera, patio, terraza. - Pesos 180.000.000. Lavalle 18. T. 253115.
26|4|C|363|26|4

APROVECHE oferta: Departamento Pta. baja, frente B. Sur Mer, Bº Cano, teléfono. $ 1.200.000, financiado. Puebla. 244043.
26|4|C|366|26|4

ANTISISMICA 1 planta, living comedor, 4 dormitorios, 2 baños, garaje, comedor, estar y fondo. $ 450.000.000. Lavalle 18. - Telef. 253115.
26|4|C|363|26|4

AMERICANA moderna 2 plantas, barrio bancario G. Cruz, 3 dormitorios dependencia servicio, demás comodidades, 150 m2. cubiertos. Vende J. Cecco, Colón 617, Mza. 243330.
26|4|F|63885|26|4

AMPLIA casa antigua 6ª Sección, 375 metros. Vende Funes. Teléf. 216988.
26|4|C|402|26|4

BARRIO Santa Ana, vendo moderna casa 1 planta, 3 dormitorios y dependencias, $ 1.780.000. J. Cecco, Colón 617. - Mza. - 243330.
26|4|F|63884|26|4

COMPRO - Vendo lotes, casas, departamentos, negocios, "Benturino". - Colón 669 - 246927 - Lugones.
26|4|F|63971|30|4

COMPRO casa antisísmica, t|servicios, pavimento. - Contado 50%, saldo convenir. Provivienda. Perú 1214. T. 218277-258054.
26|4|C|113|28|4

CASA 2 dormitorios, dependencias, Guaymallén. Anticipo $ 40.000.000 saldo convenir. - José Federico Moreno 1575.
24|4|F|63060|26|4

CAMPO 2.538 hectáreas, Casa Vieja, San Carlos. Total 150.000.000. José Federico Moreno 1575.
24|4|F|63078|26|4

CASA modesta vendo Las Heras, 2 habitaciones, cocina, baño, patio, $ 60.000.000, recibo automotor. Montalto Inmobiliaria. Coronel Díaz 316.
26|4|C|215|216|26|4|D

CASA QUINTA, sobre nueva ruta 40, Luján, 1 1|2 Ha. viña Malbeck y frutales. Buena casa, 3 dormitorios, supergas, etc. Vendo: Gómez Mansilla, Chile 838. T. 290585.
26|4|F|63907|26|4

COCHERA Don Bosco ciudad, $ 200.000. Vende J. Cecco. Colón 617. Mza. 243330. 26|4|F|63898|27|4

CASA 2 dormitorios, salón al frente (antisísmica), sobre Manuel García, Trapiche, 1|2 cuadra Tiburcio Benegas. Llaves: Gómez Mansilla, Chile 838, Tel. 290585.
26|4|F|63902|26|4

COMPRAMOS urgente, casas, departamentos, lotes. Córdoba 154. Ciudda - 254996. 26|4|F|63966|30|4

CENTRALISIMA: Rivadavia 700, casa antigua, valor terreno, 11 por 30,90: Chacras de Coria, lote excepcional 26x52, 1.364 m2., facilidades. Canizo Puebla. Tel. 247949.
20|4|F|63920|26|4

CASA QUINTA Benegas, 3 dormitorios, demás comodidades, frutales y viña, 1.500 m2. sobre asfalto. Vendo, Gómez Mansilla. Chile 838. Teléfono 290585.
26|4|F|63906|26|4

CENTRO San José, lote 4 habitaciones, todos servicios, total 34.000.000. Facilidades. Recibo cualquier valor. Urquiza 127, oficina 12.
26|4|C|186|26|4

COMPRO departamento un ambiente o un dormitorio o casa chica zona Gran Mendoza, plan banco, tratar teléfono 250799.
26|4|C|237|26|4

COMPRO finca a propietario, cualquier extensión, operación inmediata. Teléf. 261973.
26|4|F|64025|26|4

CASA Bº Santa Ana, excepcional oferta, 3 dormitorios, dependencias, artefactos, con teléfono. - Convenir. 256995. Particular.
26|4|C|400|26|4

CHALECITO desocupado, Godoy Cruz, 2 dormitorios, dependencias, t|servicios, teléf. Vendemos c|facilidades. Castillo Moreno. Catamarca 261. T. 245391.
26|4|F|63914|26|4

CHALET Barrio Ferroviario, living, 2 dormitorios, cocina, garaje, fondo. Ancor Inmobiliaria. Rioja 1356 - 259797.
26|4|C|086|26|4

DEPARTAMENTO, monoblock Laprida, 3 dormitorios, dependencias, teléfono, 2º piso. Total $ 110.000.000. Anticipo 50%. José Federico Moreno 1575.
24|4|F|63081|26|4

DEPTOS. 2 y 3 dormitorios pleno centro, a estrenar, vendo directamente, Tratar Entre Ríos 73. Teléfono 255564.
25|4|C|995|26|4

DEPARTAMENTO 5ª Sección, planta baja, frontal, 2 dormitorios c|placares, dep. servicio y patio. Recibo lote b|ubicación u oficina. Resto contado. - Teléf. 253165.
26|4|F|63869|27|4

DEPARTAMENTO céntrico, sobre General Paz, 3 dormitorios, dependencias. Ancor Inmobiliaria. Rioja 1356 - 259797.
26|4|C|086|26|4

DEPARTAMENTO moderno en G. Cruz, 2 y 3 dormitorios, demás dependencias, $ 1.100.000 c|u. - Vende J. Cecco, Colón 617, Mza. 243330.
26|4|F|63886|26|4

DEPARTAMENTO Belgrano y Gutiérrez, nuevo, 3 dormitorios, demás dependencias. Gómez Mansilla. Chile 838 - Teléf. 290585.
26|4|F|63909|26|4

DEPARTAMENTO frontal estrenar, calle Godoy Cruz, ciudad: l-comedor, 3 dormitorios c|placares y balcón, d|servicio, cocina c|artefactos, 2 baños. T. pesos 3.822.652, facilidades. Provivienda. Perú 1214.
26|4|C|113|26|4

DEPTOS. 2 y 3 dormitorios pleno centro, a estrenar, vendo directamente. Tratar: Entre Ríos 83. Teléfono 255564.
25|4|C|995|26|4

DEPARTAMENTO sexta sección, tres dormitorios, garaje, total $ 2.300.000. Quiroga, 222508.
26|4|F|61126|26|4

EN GODOY CRUZ, antisísmica 4 dormitorios, 2 baños, dependencias. Vendemos facilidades. Córdoba 154, Ciudad.
26|4|F|63935|26|4

EN LAS HERAS, 1.500 mts2. con casa 2 dormitorios, dependencias. Vendemos facilidades. Córdoba 154, Ciudad.
26|4|F|63934|26|4

EN GODOY CRUZ, casa 3 dormitorios, living, garaje, entrada vehículo, 500 mts2. Vendemos, facilidades. Córdoba 154, Ciudad.
26|4|F|63932|26|4

FINCA, Luján, 7 Has. mitad viña Malbeck, resto parral Barbera y Lambrusco. Casa, animal, herramientas. Vendo: Gómez Mansilla. Chile 838. Teléfono 290585.
26|4|F|63904|26|4

FINCA 48 Has. El Vergel, parimento, riego, pozo 6", 2 casas, chacra, vendemos c|facilidades. - Castillo Moreno - Catamarca 261.
26|4|F|63915|26|4

FINCA 30 Has., Zona Este, parrales, viñedos, frutales, Bodega 750.000 lts., riego, pozo electrificado, casa patronal, herramientas, c|$ 200.000.000 y facilidades. Castillo Moreno, Catamarca 261 - T. 245391.
26|4|F|63917|26|4

FINCA 30 Kms. ciudad, 25 has. parrales, viñedos, frutales, casa, tractor, implementos, d|riego. - Vendemos c|facilidades. Castillo Moreno. Catamarca 261. - Tel. 245391.
26|4|F|63918|26|4

FINCA Montecaseros 20 Has., con 7 de parral, resto semiparejo, Pozo 6", buena casa, herramientas, $ 3.500.000. Vende J. Cecco. Colón 617. Mza. 243330.
26|4|F|63790|26|4

FINCA en Las Catitas, 55 Has., con 18 de alfalfa, 6 de parral nueva, derecho agua y pozo 6", 3 casas, tractor, demás implementos. $ 5.000.000 vende J. Cecco. Colón 617. Mza. 243330.
26|4|F|63891|26|4

FINCA, Carril G. Cruz Buena Nueva, 8 Has. viña y parral, der. agua y pozo electrificado tanque de 1.000.000 litros, casa, herramientas. $ 7.000.000. Vende J. Cecco. Colón 617. Mza. 243330.
26|4|F|63892|26|4

FINCA, Luján, 10 Has., excelente ubicación, mitad viña Malbeck, resto Pedro Jiménez. Casa, animal, herramientas. Vendo: Gómez Mansilla, Chile 838. - Tel. 290585.
26|

MATERIALES PARA CONSTRUCCION

NOVASFALT p/techos 18 Lts. $ 869

Granulado volcánico. El m3 . . $ 600

Chapas negras onduladas, para techo:

0,78 x 2,44 ..... $ 1.030.-
0,70 x 3,05 ..... $ 1.230.-
0,70 x 3,66 ..... $ 1.555.-

Chapas alquitranadas onduladas, 0,60 x 1,60, $ 145,—
Puertas placas de 0,70 x 2 mts. con marcos de chapa y cerradura

Azulejos blancos, color y decorados - Caños para luz - Cemento y cemento blanco - Cal - Ripio - Arena

Corralón PLUS-ULTRA
Paso de los Andes 425
Tel. 248045 Mza.

26|4|F|26|4

CALIDAD en ACCESORIOS

CUBRECOCHES
TECHOS VINILICOS
PARAGOLPES
DEFENSAS
CONSOLAS
VOLANTES DEPORTIVOS

AUTORADIOS

CALEFACTORES

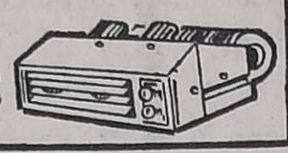

MIGUEL FRUSTAGLIA
CALIDAD EN ACCESORIOS
Av. SAN JUAN 560 - T. 246840
Av. SAN JUAN 564 - T. 248202
JOSE V. ZAPATA 125 - S. JOSE - GLLEN.
T. 248570 - 291022

CHAPA
GALVANIZADA
LISA VENDO
Bandera de los Andes 2119
20|4|C|407|26|4

ORO
SIN CONSULTARNOS NO VENDA
JOYERIA "MARTINEZ"
San Martín 901 - Gral Rosso - L. 9
25|4|C|103|27|4

ESTIMULO
OTORGA PRESTAMOS.
PARA LA RENOVACION O COMPRA DE CUALQUIER TIPO DE AUTOMOTORES 0 KM. O USADOS, CAMIONES PICK-UPS, MAQUINARIAS Y PREDIOS RURALES
PLANES DESDE 24 a 96 MESES
INTERES 6% ANUAL SOBRE SALDOS (medio por ciento mensual)

EJEMPLOS

PRESTAMOS	CUOTAS
$ 100.000.-	$ 910.-
$ 150.000.-	$ 1.365.-
$ 200.000.-	$ 1.820.-
$ 250.000.-	$ 2.275.-
$ 300.000.-	$ 2.730.-
$ 400.000.-	$ 3.640.-
$ 500.000.-	$ 4.560.-
$ 600.000.-	$ 5.460.-

SIN SORTEOS - SIN REAJUSTES
Visítenos de 9 a 17 hs. y Sábado de 9 a 13 hs.
Pasaje SAN MARTIN
L. 31, p. b. - MENDOZA
CASA CENTRAL
MAIPU 231 - CAPITAL

Oficial Tornero Mecánico Diesel
NECESITA
Salvador Iudica S.A.I.C.A.
Chuquisaca 555 - Godoy Cruz
25|4|F|63193|26|4

LA PIPA COMPRA
ORO
O. F. 780 $ la mejor cotización al día. Consulte sin compromiso. - Galería Tonsa L. A 23. Entrando por Catamarca. 23|4|C|472|29|4

SUPEROFERTAS DE
LUXZ MUEBLES

Mesa fórmica y seis sillas escandinavas	$ 12.900
Juego de living con diván cama tela Super	$ 25.900
Colchón Poliester 1 plaza por 10 cm. de espesor Garantía 10 años ...	$ 4.700
Colchón Poliester 1 plaza, por 13 cm. de espesor. Garantía 10 años ...	$ 5.900
Colchón de 2 plazas y media por 13 cm. de espesor. Garantía 10 años	$ 9.900

SAN MARTIN 1560 — TELEFONO 290820
GODOY CRUZ (Mza.
26|4|F|63881|26|4

Toda Clase de Accesorios Deportivos Para Todo Tipo de Automoviles
Radios, Consolas, Estereos, Fundas, Cubrecoches, Faros, Volantes Deportivos, Instrumentales.

FABRICA DE PORTAEQUIPAJES

Lifer ACCESORIOS
SAN JUAN 570-Tel.292050-Mza.

GALPON
—VENDO—
Sobre calle Avellaneda - Gllén. Trato directo con interesado. SALTA 2945 — MENDOZA
24|4|F|63038|26|4

ATENCION
Vendo soberbio chalet de categoría 1 planta, 5ª Sección, con calefacción central, gran recepción, estar, 4 dormitorios, 3 baños, dependencia servicio, garaje, jardín, 500 m2. Informes: J. CECCO. Colón 617. Mendoza. 243330.
26|4|F|63883|26|4

VIAJANTE
Se necesita con experiencia en la atención de almacenes y supermercados. Indispensable con movilidad. Inútil presentarse sin estos requisitos. - LLAMAR TELEF. 223290.
26|4|F|63911|26|4

FUNDACION E.A.G.
NECESITA ALQUILAR
Casa corte antiguo para ampliar su Taller Escuela. - JUAN G. GODOY 969 (altura calle Dorrego al 500). Guaymallén. T. 293231.
26|4|F|63948|30|4|A

TACHOS
de COSECHA desde $ 700.-
Bandera de los Andes 2119
20|4|C|407|26|4

american motor
REPUESTOS Y ACCESORIOS PARA
• MERCEDES BENZ
• RASTROJERO
• SIAM DI TELLA
IMPORTADOS - LEGITIMOS - NACIONALES

ADOLFO CALLE 86 - Tel. 240760 - DORREGO - GLAEN.

VENDO
300 kilos semillas cebolla Valenciana de primera calidad. 300 kilos semillas zanahoria. Se recibe vehículo o documentos de uva o vino.
SAN MARTIN SUR 38
GODOY CRUZ - MENDOZA
26|4|F|57508|26|4

ACEITUNAS
"LA PORTADA" INDUSTRIA OLIVICOLA COMPRA CRIOLLAS PARA CONSERVA Y ACEITERAS PARA MOLER - AL BULTO O POR KILO
RUTA 7 - SAN ROQUE (FRENTE EST. BARCALA)
25|4|F|63792|27|4

PAPEL HIGIENICO "AEROPEL"
Tipo americano 74 mts. - Bolsón por 48 rollos.
VENTA POR MAYOR UNICAMENTE
—TANDIL S.R.L.—
Cipolletti 327 - Dorrego - Gllén. - Mendoza
25|4|F|63195|26|4

¿ORO?
SI SUBE 2 PISOS, GANARA ¡VARIOS PESOS!
— 9 a 13 y 16.30 a 20 horas. —
SAN MARTIN 913. - PISO 2. LOCAL 12.
10|4|F|60001|Pte

ELECTRODOS
USO GENERAL
E-6013 Diám. 3 y 4 mm. ..... $ 285.-
Sr. REVOREDO - TELEF. 254885
22|4|C|075|26|4

ORO
COMPRAMOS MEJOR PRECIO
A PARTICULARES Y COMERCIANTES
GALERIA TONSA - LOCAL A-14
10|11|F|25526 Pte.

Capataz para Finca
50 Has. chacras en Lavalle, residencia en finca, necesitamos. Referencias indispensables. Presentarse en Belgrano 367, Godoy Cruz en horas de la tarde.
26|4|C|695|26|4|D

RADIUS
LADRILLOS CERAMICOS
• PARA MUROS
• LOSETAS PARA TECHO
• VIGUETAS
DIME S.A.
JULIAN BARRAQUERO 150 - TELEF. 244952 - CIUDAD

Campo Inculto
COMPRO
5 a 20.000 Has.
S. Cruz 440 - T. 253484
COMPRO
26|4|C|687|26|4

CUERO
CHAQUETAS, GABANES, TAPADOS de napa, gamuza, gamuín, prendas para ambos sexos. Bologne Sur Mer 1677 - Inclus. Sábado de 8,30 a 13 hs.
31|3|C|118|27|4

AVISOS CLASIFICADOS

(Viene de la Pág. anterior)

Compra y Venta de Propiedades

IDEAL industria, terreno 400 metros, con edificación precaria, sobre calle Paraguay, Ciudad. Total 150.000.000 contado y facilidades, José Federico Moreno 1575. 24|4|F|63063|26|4

LOTE 300 metros, con edificación precaria, 5ª Sección. Total 140 millones. Anticipo 100.000.000. Jose Federico Moreno 1575. 24|4|F|63066|26|4

LOTES vendo en Godoy Cruz, Dorrego y zona industrial. Moreno Vivienda. Tel. 225842. 25|4|F|57515|26|4

LOTE sobre Avenida Acceso, 1.016 m. 17,80 frente. Otro 10x28. Ancor Inmobiliaria, Rioja 1356. 26|4|C|086|26|4

LOTE 70 metros cerrado t/servicios, pavimento, 2 cuadras Cobo y A. Calle, Dorrego $ 250.000, contado total. Provivienda. Perú 1214. 26|4|C|113|26|4

LOTE 6ta. sección, 123 m2. Vende J. Cecco, Colón 617 - Mza. 243330. 26|4|F|63888|26|4

LOTE en construcción, barrio Santa Ana, 214 m2. — 600.000. Vende J. Cecco, Colón 617 - Mza. Tel. 243330. 26|4|F|63887|26|4

LOTE en Chacras de Coria, sobre Besares. Vendemos facilidades. Córdoba 154, Ciudad. 26|4|F|63936|26|4

LOTE 41 x 102 s|Cobos, Dorrego; el metro $ 1.500, facilidades. Provivienda. Perú 1214. 26|4|C|113|26|4

LOTE, esquina, 24 x 14, 1 cuadra Boulogne Sur Mer, 6ta. El metro $ 8.000, facilidades. Provivienda. Perú 1214. 26|4|C|113|26|4

LIQUIDO casita modesta $ 480.000. Facilidades. Godoy Cruz 704, local 3, Galería López, San José. 243820. 26|4|C|385|26|4

PERMUTO B. A. Ana antisísmica, 1 planta de 2 dorm., y dep., jardín. Por departamento céntrico de 1 dormitorio. Inf. Mengoni, Colón 428, T. 246295. 26|4|F|63927|26|4

TERRENO: Vendo 18 x 43. Chile Nº 2845 Ciudad. Ideal para industrias, depósitos, contado y facilidades. Llamar teléfonos 231046 - 259575. 20|4|C|406|26|4

TRANSFIERO 2 terrenos con carpeta, futuro barrio metros plaza Las Heras. Total 16.000.000 mín. José Federico Moreno 1575. 24|4|F|63075|26|4

TERRENO 10 Has. sobre ruta 40 nueva, Luján, para galpones, bodegas, quinta, parrales, etc., con derechos definitivos riego y pozo. Total $ 1.500.000. Vendo: Gómez Mansilla. Chile 838. Teléf. 290585. 26|4|F|63905|26|4

TERRENO 25.000 metros, zona industrial, casa, agua corriente, fuerza, vendo. 261973. 24|F|64027|26|4

VENDO casa esquina, precio regalada. Recibo permuta. Matienzo 2402. Las Heras. 25|4|C|036|26|4

VENDO lote barrio Trapiche 290 metros, a una cuadra ruta panamericana, tratar: San Martín 5938. Crrodilla. Luján. 25|4|C|956|26|4

5ª SECCION dptos. a estrenar de 1 y 2 dorm., L. com., coc., baño y patio, Cont. y Fac. Mengoni T. 246295 - Colón 428. 26|4|F|63928|26|4

$ 22.000.000 y cuotas, linda casita dos dormitorios, Las Heras. - Urquiza 127, oficina 12. 26|4|C|186|26|4

Compra y Venta de Negocios en General

COMPRAMOS urgente negocios, por numerosos pedidos. Córdoba 154. Ciudad. 254966. 26|4|F|63930|26|4

DESPENSA, Godoy Cruz, con vivienda, mercaderías. - Total m$n. 50.000.000. Anticipo 50%. José Federico Moreno 1575. 24|4|F|63054|26|4

DOS productivos negocios con propiedad, 5 Sección. Total pesos 7.800.000. San Martín 1136, 19, 64. 26|4|C|346|26|4

DESPENSA con maquinarias, mercaderías, vivienda en alquiler. Vendemos facilidades. Córdoba 154. Ciudad. 26|4|F|63940|26|4

MERCADITOS, negocios varios, anticipo desde $ 30.000.000. Facilidades. Maquinarias, instalaciones, con y sin vivienda. José Federico Moreno 1575. 24|4|F|63051|26|4

MERCADITO Despensa, Dorrego, bien ubicado, muy buenas utilidades. Vendo. 261973. 26|4|F|64024|26|4

MERCADITO en Guaymallén, con propiedad. Vendemos facilidades. Córdoba 1540. Ciudad. 26|4|F|63938|26|4

ROTISERIA, con vivienda en alquiler. Vendemos facilidades. - Córdoba 154. Ciudad. 26|4|F|63939|26|4

SALONES, (2) para negocios, escritorios, etc. sobre calle Godoy Cruz, 30 m2. cada uno, vidrieras, alfombrado, baños privados. Llaves: Gómez Mansilla. Chile 838. Teléfono 290585. 26|4|F|63910|26|4

VENDO maquinarias de tintorería completas, permuta o facilidades. Tratar: Aristóbulo del Valle 142, P. Molina. Taller mecánico. 26|4|C|394|26|4

Compra y Venta de Muebles

A. BENTURINO Tel. 244335-248730 ofrezca muebles, antigüedades, artículos en general. Colón 669. 3|3|Pte.

A. SELLA. Tel. 247447 - Martillero. Tiburcio Benegas 776, ofrezca muebles, artículos hogar, máquinas usadas; dinero en el acto. 11|2|F|6972|Pte.

A. AMITRANO - Martillero. Teléfono 247711, Aristides Villanueva 332, ofrezca muebles, antigüedades, maquinarias artículos generales. Pagamos mejor. Anticipamos dinero. 9|6|F|2375|Pte.

A. FABRICANTE, sigue entregando oferta abril, domitorios, comedor, muebles sueltos, m i tad precio, crédito al acto, atención hasta 22 hs., Confraternidad Ferroviaria 579 Ciudad. Por Videla Castillo al 3100. Tel. 230132. 20|4|C|409|26|4

AHORA compre su modular con puertas tapizadas a tan solo $ 11.900,00 - Ate. Brown 1734 - G. Cruz. 25|4|F|57546|26|4

Compra y Venta de Automotores y Cubiertas

ANDES AUTOMOTORES
Roberto Wansztein

O'Brien esq. Alberdi - San José	
RENAULT 4S 1975 ...	$ 290.000
Renault 12 1974	$ 390.000
Rural Fiat 128 1974 ,	$ 320.000
Cupé Dodge GTX 1971	$ 420.000
Furgón Citroen 3CV 1971	$ 149.000
Cupé Torino 1970	$ 290.000
Renault 4L 1968	$ 125.000
Rambler Ambassador 1965	$ 190.000
Estanciera IKA 1965	$ 120.000
Renault Dauphine 1964	$ 79.000
Camioneta Chevrolet 1965	$ 190.000

y facilidades a 15 meses o permuto. Planes especiales a empleados públicos, policiales y bancarios. - Horario: 8.30 a 12.30 y 15 a 19 horas.
26|4|F|63947|26|4

A. VENDEMOS-permutamos: automóviles, pick ups, jeeps, rurales, ómnibus, camiones Diesel-nafteros, volcadores-ruteros. Todas las marcas, modelos, necesidades y posibilidades. Visite gigantesca exposición. Miguel Angel Riccieri. San Luis 540. 13|4|C|930|26|4

A CITROEN 75 3CV, impecable vendo, mitad contado, saldo 12 meses. Tratar: Espejo 217. Mendoza, desde 7.30 a 17 hs. 26|4|C|358|27|4

A FALCON 66, motor 74, perfecto estado. Precio oportunidad: contado total $ 30.000.000. 9 de Julio y Rivadavia "Pollolandia". Desde las 10 horas. 26|4|C|377|26|4

A PRIMERA oferta, vendo Jeep 1956, motor 0 kilómetro, doble cabina, facilidades. Corrientes 29 Ciudad. 26|4|C|174|26|4

A ESTANCIERA 58, 4S/71 - 1500/66, Multicarga 1500/68. Olegario Andrade 641. 26|4|C|869|26|4

A R-6/70 con detalles de pintura, buen precio. Olegario Andrade 641, Ciudad. 26|4|C|869|26|4

A DUEÑO directamente compro automóvil, pago contado efectivo inmediato. Corrientes 29. Ciudad. 26|4|C|174|26|4

AUTO Chevrolet 1951 impecable. $ 65.000 y facilidades. Perú 2950, Ciudad. 23|4|C|537|27|4

AUTOMOVILISTA recibimos su automóvil para la venta, no cobramos comisión y le aseguramos una venta rápida, también compramos su unidad. Perú 2950 Ciudad. 23|4|C|537|27|4

AUTOMOVIL Renault 12 72, poco uso, vendo, Lavalle 333 ciudad. 25|4|C|198|26|4

¡ANTICIPO $ 18.000! y su motoneta lleve regia cupé Ford A. Véala. Facilidades. San Martín Nº 3258. Cdad. 25|4|C|159|27|4

APURADO dueño vende Torino 1969, una joya, mendocino, facilidades, acepto permutas mayor o menor precio, recibo documento uva. Corrientes 29. Ciudad. 26|4|C|174|26|4

COMPRAMOS automóviles, Pick-Ups, camiones. Cualquier marca, modelo, estado. Riccieri, San Luis 540. 22|4|C|214|30|4

CAMIONETA Chevrolet 1971 de lujo, impecable $ 250.000 y facilidades. Permutas. Perú 2950, ciudad. 23|4|C|537|27|4

CAMIONETA Chevrolet 1966 roja, motor cero kilómetro. $ 195.000. Facilidades. Perú 2950. Ciudad. 23|4|C|537|27|4

CUPE Chevy 1973, negra, impecable, $ 480.000 y facilidades. Permutas. Perú 2950. Ciudad. 23|4|C|537|27|4

CUPE Torino 1972 impecable, $ 450.000 y facilidades. Permutas. Perú 2950. Ciudad. 23|4|C|537|27|4

CAMION Dodge D. P. 600 1970, freno aire, motor rectificado completo, garantido, $ 700.000 y facilidades. Permutas. Perú 2950. Ciudad. 23|4|C|537|27|4

CUPE G.T.X. 1971, roja, única por su estado, $ 375.000 y facilidades. Permutas. Perú 2950. Ciudad. 23|4|C|537|27|4

CUPE Fiat 800 1969, blanca, impecable, $ 180.000 y facilidades. Permutas. Perú 2950. Ciudad. 23|4|C|537|27|4

CAMIONETA Chevrolet 1972, azul, de Lujo, preciosa, $ 298.000 y facilidades. Permutas. Perú 2950. Ciudad. 23|4|C|537|27|4

CAMIONETA Dodge 1962, motor 0 kilómetro $ 150.000 y facilidades. Permutas. Perú 2950, ciudad. 23|4|C|537|27|4

CITROEN Ami 8, 1972, vendo, permuto. Francisco de la Reta 531. Gllén. 24|4|C|823|26|4

COMPRO contado Isard 700; De Carlo 600. Sobremonte 791 Cdad. 24|4|C|834|26|4

CAMIONETA Peugeot 1971, única $ 190.000 y amplias facilidades. Rioja 1448, Mendoza. 24|4|F|16043|26|4

CITROEN Mehari - Mod. 72 nuevo impecable vendo - Lavalle 333 Cdad. Tle. 258491. 25|4|C|198|26|4

CITROEN 3CV 1972, nuevito. Dueño vende, permuta. Lamadrid 336. Ciudad. 26|4|C|388|27|4

CAMIONETA Chevrolet 1961, caja de 4 velocidades, original, nueva. Vendo, permuto. Lamadrid 336. Ciudad. 26|4|C|388|27|4

CUPE Torino 1973; Rambler 1963. Liquido. Godoy Cruz 704. Local 3. Galería López, San José. - 243820. 26|4|C|385|26|4

COMPRO automóvil chico mediano 68/73, pago total efectivo. Entre Ríos 208, Dpto. A. 26|4|C|090|27|4

CAMIONETA Chevrolet 74 con pocos kilómetros. Mejor que nueva permuto. Olegario Andrade 641. 26|4|C|869|26|4

COMPRO unidades usadas modelo 62 en adelante. Buenos Aires 344 26|4|C|682|26|4

CAMION Bedford 1957 con motor 1965 muy buen estado, permuto y facilidades O'Brien y Alberdi, San José. 26|4|F|63946|26|4

CHEVROLET Super 1966, gris, impecable, $ 170.000 y facilidades. Permutas. Perú 2950. Ciudad. 23|4|C|537|27|4

CHEVY SS., cupé, 1971, muy buena, $ 300.000 y facilidades, permutas. Rioja 1448, Mendoza. 24|4|F|16034|26|4|D

DODGE Coronado 1970 blanco, impecable $ 210.000 y facilidades. Permutas. Perú 2950. Ciudad. 23|4|C|537|27|4

DODGE 1500 modelo 1972 excelente estado particular vende contado y deuda. Coronel Díaz 798. Teléfono 217775. 26|4|F|63945|26|4

ESCAPES, silenciadores, venta, colocación en Martínez, Alberdi 648. San José. 28|3|C|475|27|4

ESTANCIERA 1962 gris, $ 90.000 y facilidades. Permutas. Perú 2950. Ciudad. 23|4|C|537|27|4

FIAT 1500 impecable, a toda prueba, vendo. Lavalle 333, Ciudad. 25|4|C|840|26|4

FIAT 1500 1965 impecable, único dueño $ 228.000 y facilidades. - Permutas. Perú 2950, ciudad. 23|4|C|537|27|4

FAIRLANE LTD 1970 verde, impecable $ 295.000 y facilidades. Permutas. Perú 2950, ciudad. 23|4|C|537|27|4

FIAT 600/67 muy bueno, vendo total contado $ 200.000, recibo permuta. Nievas. Libertad 280. Palmira. Domingo todo el día. 25|4|C|942|26|4

FIAT 1600/70 muy bueno vendo o permuto. Espejo 519, Cdad. 9 a 13 y 16 a 20 hs. 26|4|C|087|26|4

FIAT 600/71 muy bueno vendo o permuto. Espejo 519, Cdad. 9 a 13 y 16 a 20 hs. 26|4|C|087|26|4

FIAT 1500|68, m|bueno, vendo contado y facilidades, recibo permutas. Córdoba 174. Dorrego. Guaymallén. 26|4|C|248|26|4

GORDINI 1969 motor rectificado, garantido $ 168.000 y facilidades. Permutas. Perú 2950, ciudad. 23|4|C|537|27|4

GORDINI 1969, líquido de contado. Francisco de la Reta 531. Gllén. 24|4|C|823|26|4

GARANTIA vendiendo su automotor garantice saldo a su favor con prenda sobre vehículo. Estudio Comercio. España 1235 - Planta Baja 7. 26|4|F|63879|27|4

JEEP IKA M. 60, carrozado, toda prueba. Alem 373. 26|4|C|235|26|4

MOTOS D.A.R.A.: motos nuevas Zanella, Gilera, todos los modelos, financiación hasta 30 meses, recibimos su moto usada, disponemos Zanella 175 como nuevas, precio promoción contado y facilidades. DARA, Rondeau y Costanera, Mendoza. 26|4|231|26|4

OFERTAS Cupé Fiat 125/73, Taunus 62, Borgward 1961, Citroen Furgoneta 1964, Citroen Mehari 73, Ford F-100/60. Entre Ríos 208. 26|4|C|090|27|4

OPEL K. 180, 1975; Renault 12, 1973; Fiat 128, 1973; Peugeot 504, 1970; Citroen 2 CV, 1968. Vendo, permuto, facilidades. - Rioja 1448. Mendoza. 24|4|F|16040|26|4|D

PARTICULAR vende Rural Rambler boca de pescado, buen estado. Lamadrid 1326, Dorrego. - Guaymallén. 26|4|C|262|26|4

POLARA cupé, 6 cilindros, 1973 única, con garantía $ 280.000 y amplias facilidades, permutas. Rioja 1448. Mendoza. 24|4|F|16031|26|4|D

PEUGEOT 504 1972, impecable vendo. O'Brien 322. San José. 24|4|C|575|26|4

PERMUTO casa regular estado, 2 dormitorios, salón al frente, a ½ cuadra Tiburcio Benegas, Trapiche, por auto mediano moderno. Gómez Mansilla. Chile 838. 26|4|F|63901|26|4

RASTROJERO 1966, motor cero kilómetro, impecable $ 280.000 y facilidades. Permutas. Perú 2950. Ciudad. 23|4|C|537|27|4

R-12-1973, impecable, pocos kilómetros, de fábrica, precioso, pesos 380.000 y facilidades. Permutas. Perú 2950. Ciudad. 23|4|C|537|27|4

RURAL Fiat 1966 roja, preciosa, $ 230.000 y facilidades. Permutas. Perú 2950. Ciudad. 23|4|C|537|27|4

RASTROJERO diesel 1972 y Rambler 1964, vendo. Damián Hudson 253. 24|4|C|778|26|4

RASTROJERO 1972 impecable. $ 385.000 y facilidades. Permutas. Perú 2950. Ciudad. 23|4|C|537|27|4

RASTROJERO 71 vendo - Avellaneda 418 - G. Cruz - Tel. 221446. 25|4|C|219|26|4

RASTROJERO Diesel vendo, m|55, motor 63. - Aristóbulo del Valle s|n., Algarrobal. Herrería Chiapa. 25|4|C|987|27|4

RENAULT modelo 62, motor 0 K., estado general muy bueno, recibo moto. Guillermo Molina 813. Dorrego. 26|4|C|234|26|4

RENAULT 6|71, estado impecable, vendo o permuto. Espejo 519. Cdad. 9 - 13 y 16 - 20 horas. 26|4|C|087|26|4

RENAULT 12/71, excelente estado vendo o permuto. Espejo 519, ciudad. 9 a 13 y 16 a 20 hs. 26|4|C|087|26|4

RENAULT 6/73 muy bueno vendo o permuto. Espejo 519, Cdad. 9 a 13 y 16 a 20 hs. 26|4|C|087|26|4

TORINO cupé 1972 vendo, permuto. Lisandro Moyano 854. Las Heras Mza. 25|4|C|046|26|4

TORINO 300 67 impecable particular. Soler 773. continuación Jorge A. Calle. Ciudad. Teléfono 255066. 25|4|C|037|26|4

VALIANT III impecable estado, vendo, permuto. Don Bosco 40. 24|4|C|839|26|4

VENDO R-12 modelo 73 - 20 de Junio 67 - Godoy Cruz. 24|4|C|723|26|4

VENDO Siam Treveler rural modelo 64 impecable. Tito Laciar 936. Villa Nueva. 25|4|F|63776|26|4

VEHICULOS en desuso cualquier marca y estado compro contado, inmediato. Ituzaingó 2925, Teléfono 216530, Mza. 25|4|C|201|26|4

VENDO cupé Chevy serie 2 - Mod. 75 con aire acondicionado impecable - Olascoaga 585 - Tel. 252699 - S. José Gllén. 25|4|C|195|26|4

VENDO cupé Fiat 1500 modelo 69 única por su estado. Tito Laciar 936. Villa Nueva. Atiendo todo el día. 25|4|F|63778|26|4

VENDO cupé Fiat 125 modelo 1974, Tratar: Videla Correa 290. Guaymallén. De 15 a 20 hs. 26|4|C|384|26|4

VENDO Borgward 1957, compro mayor precio buen estado 1964 al 1967. Tiburcio Benegas 1431. Ciudad. 26|4|C|381|26|4

VENDO camión Dodge DP-500 con volquete grande en buen estado. San Juan de Dios 370. Dorrego. 26|4|C|408|26|4

VENDO Peugeot 404, mod. 68 impecable. 360.000 contado y Fiat 800 cupé mod. 69. Correa Saa 1735, detrás cancha de Argentino. 26|4|C|395|26|4

VENDO Citroneta mod. 67. Ver y tratar: Chile 2061, Cdad. 26|4|C|759|27|4

VENDO Fiat 1500 modelo 1967. Tratar en calle Francisco de la Reta 422. T. 258459 - 216031. 26|4|C|274|26|4

VENDO R 4 Mod. 68. Alem 2077. - G. Cruz. 26|4|C|279|26|4

VENTAS VARIAS

A FABRICA estanterías Morwin, ofrece mejor calidad, precio y financiación, vitrinas, mostradores, sillas, escritorios. Alto S. R.L., San Martín 520, Godoy Cruz, Tel. 220308. 2|4|C|816|2|5

A OFERTAS estantería metálica de 1,80 x 2 mts.; 10 estantes con refuerzos. 3 cuotas iguales de $ 3.510 sin interés. Góndolas, exhibidores, vitrinas, etc. - Petazzi Hnos. Ituzaingó 2454. T. 251406. 24|4|C|754|29|4

A - CALEFONES a leña y querosene, fábrica. Bandera de los Andes 2119. 20|4|C|407|19|5

A TRAJES vestidos, tapados sobretodos. San Lorenzo 1797 Bº Sarmiento - Guaymallén. 20|4|C|509|26|4

A LOS MEJORES precios de plaza, puertas, ventanas, portones, madera y metálicos. Cervantes Nº 2563. Benegas. 22|2|C|028|1|5

AJI, pimentón, orégano, tripas. Anticipe ganando para sus carneos. Semillería La Confianza, Mercado Central. 22|4|C|014|28|4

AMOBLAMIENTOS de cocina de lujo y económicos mesadas todo tipo piletas. Compare precios. - Alberdi 143 Ciudad. Tel. 257317. 23|4|C|160|29|4

AMPLIFICADOR 100 w. dos bandejas, reproductor cassette, vendo o permuto coche chico. Diferencia a convenir. Decurgez 152. G. Cruz. Tel. 223349. 25|4|C|54|26|4

ALFALFA líquido semilla seleccionada. Neuquén 155. Las Heras - Tel. 217268. 26|4|C|359|26|4

BALANZAS, heladeras, estanterías metálicas, vitrinas, mostradores, exhibidores, nuevos, usados. - Créditos. San Martín 2614. Teléfono 251749. 3|2|F|14633|Pte.|D

BIANCHI legítima, balanzas, hornos, embutidoras hidráulicas, etc. directo fábrica. - Teléfono 243280. 30|3|F|56942|30|4

COMPRESOR, morsa, remachadoras, acopiadito, motocarga desarmada y otro vendo. Ramírez 3284. 25|4|C|140|27|4

CARPINTEROS: compra venta máquinas usadas. Federico Moreno 1819, Tel. 257080. 26|4|C|243|28|4

ESTANTERIAS metálicas modulares, exhibidores. Financiación. Fábrica. 9 de Julio 1733 Teléfono 216535 31|F|20036 Pte

FOTOCOPIADORA Olivetti 305, impecable, prácticamente nueva, vendo urgente a mitad valor real. Oportunidad. Horario comercio. Urquiza 127, Of. 12. Mendoza. 25|4|C|186|26|4

FABRICA de muebles vende modulares, mesas, sillas, cómodas, mesas de luz y 500 camas a pesos 2.000 y $ 3.000 c/u. S. Martín 2341, Las Heras. 26|4|C|019|28|4

GRUPO electrógeno Winco Luz 220 volt. alternada 1.500 vatios. Contado mitad valor. San Martín 359 Las Heras. 21|4|C|779|30|4

HELADERA vitrina, cortadora de fiambre eléctrica y balanza. - Oportunidad vendo. Paso de los Andes 502, Ciudad. Tel. 240042. 26|4|C|116|26|4

LIQUIDO camas turcas escritorios, artículos hogar. Corrientes 452. Ciudad. 22|4|C|992|29|4

LIQUIDO juegos dormitorios, comedor, living; combinado; cuatro camas chicas. Lamadrid Nº 336, ciudad. Tel. 243820. 26|4|C|385|26|4

MAQUINAS escribir 1.500 mensuales calcular 440 teléfono 215964 Taller Armando. 18|4|C|013|26|4

MOTOS: tráiganos su cilindro, rectificación 24 horas. Matienzo y Costanera, Pedro Molina. 26|4|C|309|27|4

PETISOS Pony miniatura chicos y medianos, padrillos y yeguitas diversos colores vendo. Escribir a: José Franco. Urquiza 1095 Ciudad de Córdoba. Tel. 71-3690. 25|4|F|63616|26|4

RIPIO, arena y ladrillones de 18 Dorrego 1003. Tel. 245909. 15|4|C|454|27|4

RIPIO, arena ladrillones, escombros, llamar al teléfono 245746. 24|4|C|494|26|4

TELEVISORES liquidamos consúltenos. Ameghino 126 ciudad, teléfono 253993. Horario de 9 a 13, 16 a 23. 22|4|C|207|28|4

VENDO equipo de refrigeración 1½ HP. sin uso y 2 evaporadores 4 secciones dobles con cañería de cobre. Huarpes 195 Ciudad. 25|4|F|63610|26|4

VENDO máquina contabilidad ADDO X 7000 numérica - programada, flamante, única mano. Tratar Emilio Civit 304, 7º Piso, después 21 horas. 26|4|C|241|26|4

VENDO ganchos de 1/4 para tinglados, vendo o permuto Limadora 2m.x350 milímetros. Sáenz Peña 1585, Las Heras. 26|4|C|215|27|4

Compras Varias

A. SELLA, Martilleros. Tel. 247447 Tiburcio Benegas 776, ofrezca muebles, artículos hogar, máquinas usadas. - Dinero en el acto. 11|2|F|36991|Pte

A - BENTURINO - Martillero. Teléfono 248730 y 244335. Av. Colón 669. Ofrezca muebles, antigüedades, artículos de hogar. Anticipo dinero. 2|1|F|7838|Pte

"A-A". AMITRANO - Martillero, Tel. 247711. Aristides Villanueva Nº 332, ofrezca muebles, antigüedades, maquinarias, artículos generales. Pagamos mejor. Anticipamos dinero. 9|6|F|12224|Pte.

A TRAJES, sacos, pulover, camisas, pantalones, ropas, señoras, niños. Colchones lana, bicicleta. Teléfono 262324, Guaardo. 26|4|C|343|30|4

BONOS comerciales y pólizas de empeño compro. Salta 1542. - Ciudad. 26|4|C|344|26|4

COMPRO contado motores eléctricos, amoladoras, compresores, - agujereadoras de banco, soldadoras, bobinados rápidos. San Martín 359 - Las Heras. 15|4|C|440|27|4

COMPRESOR compro, pago camioneta Institec, Maza 899, Godoy Cruz. 26|4|C|238|26|4

HIERRO 8 espiral, garrafas, cocinas, pantalones, camisas, usados. Tel. 260875. 24|4|C|624|26|4

TELEVISORES compro, combinados, grabadores funcionando o rotos. Salta 2942. Tel. 254746. Ciudad. 25|4|C|42|27|4

VEHICULOS en desuso cualquier marca y estado compro contado; retiro domicilio. Ituzaingó Nº 2925. Tel. 216530. Mendoza. 25|4|C|201|26|4

Ocupaciones Varias Pedidas

CHOFERES para camiones volcadores necesita empresa de obras. Rubilar 3224, Ciudad. 26|4|C|070|26|4

EMPRESA Constructora Sebastián Ribes necesita colocador de mosaicos para trabajos en Rivadavia al tanto. Tratar en Talcahuano 3200, Villa del Parque Godoy Cruz, Mendoza, teléfono 225110. 24|4|T|4650|26|4

(Más avisos en la Pág. siguiente)

ELLOS QUE TIENEN MUCHA EXPERIENCIA EN "MATERIA AVISOS"

(MARTILLEROS - VENDEDORES DE PROPIEDADES - COMERCIANTES EN AUTOS USADOS - CASAS DE COMPRA/VENTA - CORREDORES DE COMERCIO, ETC.

NOS CONFIAN DIARIAMENTE
SUS MAS IMPORTANTES NEGOCIOS (...por algo será!)

AVISOS
• CLASIFICADOS ECONOMICOS
• NOTABLES AGRUPADOS

DIARIOS
LOS ANDES
EL ANDINO

Su mejor inversión publicitaria COMPRUEBELO!

PACIFICO TITTARELLI
S.A.V.O.

COMPRA ACEITUNAS
ACEITERAS AL CONTADO

Inicia Recepción el 3 de Mayo

LA FLORIDA S/N·RIVADAVIA·MENDOZA·Tel. 42040

ORO
SUPERAMOS TODA OFERTA...
— Compruébelo —
SAN MARTIN 960
SAN MARTIN 1070
SARMIENTO 45 Loc. 16
26|4|F|63922|30|4

Cemento
$ 350 la Bolsa
Dispongo cualquier cantidad
Corralón Avenida. San Martín 145
LAS HERAS - TELEFONO 216980
24|4|C|663|30|4

Castañas y Nueces
COMPRAMOS - OFRECER CON MUESTRAS A
Casa "Las Viñas"
LAS HERAS 333 — MENDOZA
24|4|C|614|26|4

Melanie Schüle
COSMETOLOGIA ALEMANA
SEÑORA - SEÑORITA

Unase a nuestro excelente equipo de ventas y haga conocer una de las líneas de cosméticos y de tratamiento mas famosa de Alemania y ahora de la Argentina.

Vea la exposición de nuestros productos en calle: DON BOSCO 163 - 2º PISO - DPTO. 12, los días 26, 27 y 28 de Abril de 9 a 12.30 y de 15 a 20 hs. (Teléfonos 252159 - 292088).

CONCURRA: incorporaremos agentes a n/equipos de Mendoza - Gran Mendoza - Luján - Maipú - Palmira Rivadavia - San Martín, etc.

DEPOSITOS EN MENDOZA
SIN ZONAS - SIN CUPOS DE VENTAS
BONIFICACIONES INSUPERABLES

25|4|C|633|26|4

AUTOS USADOS

Automóviles

Opel K. 180	75
Dodge 1,8	75
Dodge GT 90	75
Dodge 1500	74
Dodge GTX	74
Fiat 128 Rural	74
Polara Cupé	73
Renault R-12	73
Fiat 128	73
Fiat 128	72
Dodge Coronado	72
Dodge 1500	71
Chevy SS Cupé	71
Ford Falcon	71
Peugeot 504	70
Dodge Polara	69
Citroen 2CV	68
Fiat Rural 1500	65
Fiat 1100	62

Camionetas

Rastrojero	75
Peugeot	71
Ford F-100	67
Chevrolet	73
Rastrojero	69
Fiat 1500	70
Chevrolet	69

Permutas - Financiaciones - Recibimos Documentos de Uva - Vino.

PRIMO MESCHINI S.A.
CONCESIONARIO DODGE
Rioja 1448 - San Juan 1457
Tel 250800 Mendoza
24|4|F|62954|26|4|A

CEMENTO
LA BOLSA $ 340
GODOY CRUZ 3171
V. NUEVA - TEL. 261689
25|4|F|63845|26|4

HIDROCUYO
BANDERA DE LOS ANDES 960
SAN JOSE - GUAYMALLEN - TEL. 259221
• PERFORACIONES • BOMBAS • ASESORAMIENTO TECNICO
• REPARACIONES Y SERVICE DE BOMBAS
EN FORMA INMEDIATA — FINANCIACION

Vendo Fiat 600
Mod. 1967, estado impecable, gomas nuevas, llantas de magnesio. Unicamente contado.
AV. ESPAÑA 2715
25|4|F|63735|26|4

CEMENTO
CORCEMAR, BOLSA 50 Kgs.
$ 350,-
CASA HERMETE
Olascoaga 223 - Las Heras
Teléfono 253183
23|4|F|62777|26|4|A

IMPERMEABILIZANTE PARA TECHOS
Cumple normas IRAM y ASTM.
Ensayo LEMIT
Aprobado Secretaría Vivienda
NOVASFALT ANR5
FERNANDO FIORENTINI e HIJOS
GRANULADO VOLCANICO
MATERIALES DE CONSTRUCCION - FERRETERIA
Cervantes 1340 - Tel. 225750 - Godoy Cruz - Mza.

EMPRESA METALURGICA NECESITA
CON ANTECEDENTES
Montadores
Torneros - Peones
PRIMITIVO DE LA RETA Y PROGRESO
Godoy Cruz - Mendoza. - (Presentarse de 8 a 12 hs.)
25|4|C|044|26|4

Viajante Ciudad de Mendoza

Necesitamos incorporar viajante con carácter exclusivo y relación de dependencia para la venta de nuestra línea de comestibles, bazar, bebidas, etc. - Imprescindible contar con movilidad propia y experiencia en actividad similar

Se ofrece muy buena remuneración en base a comisiones, beneficios sociales y otros.

Presentarse en horario de comercio en: ZAPIOLA 238 - DORREGO - GUAYMALLEN - MZA.

25|4|F|26|4|D

EMPRESA CON 41 AÑOS DE ACTUACION

Ofrece la oportunidad de ingresar a su cuerpo de promoción a señores mayores de edad con o sin experiencia anterior.

Brindaremos interesante régimen de ingresos y capacitación con apoyo económico.

Mayor información hoy de 9.30 a 12 y 15 a 18 hs. en Avda. San Martín 1608, 2º Piso. Of. 53. Mendoza.

26|4|C|935|26|4

ORO
COMPRO - SUPERO OFERTA
Su consulta no molesta
NECOCHEA 62 - L. 15 - GRACIAS
26|4|C|378|26|4

ORO
MONEDAS
Compra - Venta a comerciantes y particulares. Superamos cualquier oferta. San Martín 1027. Local 70. Galería Piazza (entre-piso). Mendoza.
26|4|C|252|26|4

Compro Tambores
Vacíos de 200 Litros - Cualquier Cantidad
SANCHEZ Y SANTOS S. A.
YAPEYU 104 - SAN JOSE - GUAYMALLEN - MZA.
TELEFONOS: 258069 - 258908
2|4|F|58433|26|4|A

INGENIERO INDUSTRIAL
o agrónomo con experiencia requerimos, para programación y montaje industria procesamiento productos agrícolas. Dedicación full-time y posibilidades continuidad a cargo nueva industria. Remuneración a convenir. Enviar postulación por escrito, incluyendo experiencia y amplias referencias verificables a Casilla de Correo 168, Correo Central, Mendoza.
26|4|C|695|26|4

SOLARES DE MENDOZA
VENDE
CAMPO para ganadería en el sur de la provincia —General Alvear—; muy buenos pastos y aguas. Total o fracciones de 1.000 Has.
COLON 414 - TEL. 248001
MENDOZA
26|4|F|63912|26|4

REPRESENTANTE
—para—
San Rafael
Necesita incorporar importante industria gráfica vinculada a bodegas, fcas. de conservas, establec. frutícolas, etc. Excelentes ingresos; puede ser medio día; preferentemente bancario. Escribir a. Poste Restante L. C. (8). Diario LOS ANDES.
26|4|C|785|26|4

AVISOS CLASIFICADOS

(Viene de la Pág. anterior)

Ocupaciones Varias Pedidas

EN POCO tiempo adquirirá un oficio. Cursos prácticos: máquinas, herramientas, soldadura, tornería, electricidad del automóvil. Fundación EAG. Juan G. Cruz 969, (altura calle Dorrego al 500). Guaymallén.
23|4|F|63002|30|4

JUBILADO para administración de fábrica embutidos con experiencia en contabilidad. Pedro Molina 1366, Guaymallén.
6|4|C|272|26|4

NECESITO tornero para tornear madera; oficial y 1|2 oficial mueblero. Saavedra Nº 1175. S. José. Guaymallén.
24|4|C|766|26|4

NECESITO cafeteros, presentarse con documento, café $ 4, doy bicicleta, San Juan de Dios 160, Dorrego, Guaymallén, a 4 cuadras feria la terminal.
26|4|C|367|30|4

NECESITO 1|2 oficial chapista, trabajo permanente. Videla Castillo 2864. Mza.
26|4|C|356|26|4

NECESITO medio oficial pintor al duco. Comandante Espora 91, Barrio San Salvador, Dorrego, Guaymallén a 2 cuadras linea 12.
26|4|C|261|26|4

NECESITO ayudante pintor auto y chapista adelantado. Pedernera Nº 1196, San José.
26|4|F|63964|26|4

PANADERO maestro necesito, competente. R. Della Santa 1505 Godoy Cruz.
24|4|C|721|26|4

PEONES albañiles. A. Alvarez 494 de 10 a 11 horas.
26|4|C|357|26|4

SE NECESITA 1|2 oficial pintor, 1|2 ofic. carpintero. Emilio Civit 144. Ciudad.
25|4|C|988|26|4

OFRECIDAS

ENFERMERA cuida enfermos niños inyectable cualquier hora. - Gomensoro 2698 S. José Gilén.
22|4|C|007|28|4

JUBILADO se ofrece para administrar finca. Poste Restante: J. C. (11). Diario LOS ANDES.
25|6|C|448|26|4

OFRECESE señorita seria mayor, cualquier trabajo, buenas referencias. Tel. 214353.
25|4|C|771-72|27|4

Ofrecidos Varios

"EMPRESA CIPOLLETTI"
DESTAPAR CLOACAS
Teléfono: 256968
A destapar cloacas, desagües, plomería, gas, instalaciones de calefones, destape instantáneo, con equipo moderno de cañerías de agua caliente.
23|4|C|497|2|5

ENRRI SERVICE
DESTAPE DE CLOACAS
DE URGENCIA
Teléfono 230269
Plomería, sopleteo de cañerías de agua caliente con equipos modernos. Limpieza de calefones.
26|4|C|369|26|4

EMPRESA GODOY CRUZ
DESTAPAR CLOACAS
Teléfono 244064
Atiendo Luján, Maipú, Chacras de Coria. Destapo cañerías de agua caliente con equipos modernos. Plomería y limpieza de calefones y cocinas.
26|4|C|369|26|4

EMPRESA LOLOYA
Teléfono 217460
A DESTAPAR cloacas, desagües, cañerías agua caliente, limpieza calefones, plomería en general. Esta empresa realiza los trabajos con responsabilidad y urgencia.
26|4|C|373|28|4

A DESAGOTE, pozos, cámaras sépticas, destapes cloacales. "La Moderna". Teléfono 243865.
5|4|C|638|6|5

A DESTAPAR cloacas, desagües, calefones gas, plomería. "Trabajos agrantidos". Tel. 250617.
3|10|F|39365|Pte.

A PLOM. gas. Service urgente, calefones, cocinas, estufas, plomería, gas en general. Instalaciones. Atención permanente. Teléfono 230777.
19|4|C|327|28|4

A DESTAPAR cloacas, desagües, calefones, plomería. T. 242948. J. B. Justo 564. Godoy Cruz.
24|4|C|640|30|4

A CALEFONES, lavarropas, estufas, reparaciones, instalaciones inmediatas, precios razonables. T. 246434.
25|4|C|147|30|4

A BUEN PLOMERO, gasista, económico. Visitas gratis. Cañerías, calefones, destapes. Teléfono 216085.
26|4|C|409|28|4

A BUEN precio plomero gasista domicilio. Servicio urgente. Tel. 259901.
26|4|C|729|26|4

A DESAGOTE pozos, cámaras sépticas, limpieza cañerías. UNIMEV. Teléfono 261745.
16|10|F|99829|Pte.

A HELADERAS, lavarropas, reparaciones garantidas. - Cayetano Silva 2938 - Ciudad - Tel. 250471
21|1|C|465|27|4

"A. CALEFONES" a gas exclusivamente, reparam y instantáneos y térmicos. Santa Fe 238, C. T. 258853 - 261408.
29|3|C|736|29|4

A PLASTIFICAR, pulir, encerar pisos madera, pintar casas, plomero, gasista. Llame teléfono 250482.
14|4|C|56|14|5

A SU ELECTRICISTA llame instalaciones, reparaciones. - Teléfono 254779.
21|4|C|795|26|4

A IMPERMEABILIZACION definitiva de techos. Experiencia. Seguridad. Economía. Garantía. Financiación. Tel. 260089.
23|4|C|429|27|4

A MAQUINAS de coser: Arreglos garantizados, taller integral. Visitas domiciliarias. - Lamadrid Nº 430, teléfono 249178.
25|4|C|951|1|5

A DOMICILIO se ofrece plomero, servicio rápido. - Tel. 259929 220322.
26|4|C|948|30|4

ALBAÑILERIA, en general impermeabilización de techo, colocación de piso azulejos. Tel. 262172.
19|4|C|265|28|4

ALBAÑILERIA en general, impermeabilización de techos, trabajos en el acto, garantía. Teléfono 251849.
26|4|C|361|26|4

ALBAÑIL, techos, trabajos generales de albañilería. Precios económicos. 250571.
26|4|C|403|27|4

COLCHONERO a domicilio, lana, pullman, arreglamos camas, estiramos elásticos, cotín. T. 258860.
2|4|C|690|2|5

CLINICA del lavarropas y estufas, rapidez, garantía. Huarpes 1839. Teléfono 252576.
25|4|C|091|1|5

CERRADURAS arreglo, coloco, nuevas, voy domicilio, servicio garantido. Tel. 245012.
26|4|C|352|30|4

EMPRESA Hércules de techos de zinc, fabricamos, arreglamos techos, galpones, tinglados, caños, canaletas. San Luis 157, teléfones 217844 - 230212.
18|4|C|990|27|4

EX MECANICO Singer: Arreglo maquinas coser. Teléf. 240350. G. Cruz 6235 - Guaymallén.
26|4|C|374|26|4

INSTALACIONES estufas, cocinas, calefones, reparamos calefones, cocinas. Gasista diplomado, máquinas lavar. T. 220032.
26|4|F|57561|27|4

PLACARES y modulares se hacen a medida. Confraternidad Ferroviaria 585. Paraguay altura 3090, Ciudad.
13|4|T|4232|29|4

PICAPEDRERO, azulejos, mosaicos, albañilería general, rapidez, responsabilidad. Teléfono 230777.
22|4|C|092|28|4

PISOS parquets pulidos encerados y plastificado. Sr. Romero. Teléfono 224635.
23|4|C|343|27|4

PLOMERO, Gasista, reparaciones e instalaciones en general. Ituzaingó 2884. Tel. 252297. Mendoza.
24|4|C|789|27|4

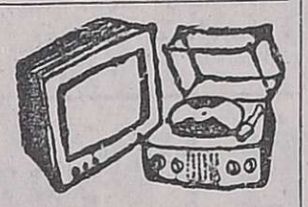

Combinados, Cambiadores y Televisores

A ¿TV o combinado descompuesto? Llame al Tel. 240350-217549. Reparaciones a domicilio sin recargos. Cambio tubos.
26|4|C|390|28|4

CAMBIE el tubo de su televisor y páguelo a crédito. Garibaldi 374. Tel. 248066.
10|8|F|81631|Pte.

TELESERVICE repara toda clase de artefactos TV. - combinados service domicilio trabajos garantidos - Las Heras Esq. Perú - Tel. 214720.
25|4|C|36|1|5

Ley 11867

LEY 11.867. — Se comunica al público en general que el señor Ricardo Marcelo Hipólito ha transferido a la señora Edelmira Inginia González, su comercio de "Restaurant Parrillada", sito en calle Las Heras Nº 641 de esta Ciudad. Reclamos a igual domicilio.
23|4|C|329|27|4

Comerciales

CUENTAS morosas - Cheques rechazados. Documentos. Facturas, Tramitamos cobranza rápida y segura. No solicitamos adelanto para gastos. Estudio Comercio - España 1235, Planta baja 7.
26|4|F|63874|30|4

IMPUESTOS - Lucrativas - Ganancias - I.V.A. Otros. Liquidaciones. Emplazamientos. Fac. pago. Estudio Comercio - España 1235. Planta baja 7.
26|4|F|63871|28|4

PULOVERES: Bremer, Shetland, cashmilon, pantalones: damas, caballeros, niños. Agustín Alvarez 393, Mendoza. Atendemos de 10 a 13 hs. y 17 a 21 hs. Ventas por mayor y menor.
18|4|C|911|27|4

Educacionales

ALUMNOS primarios adelanto, libres, ingreso. Profesional especializado. Rufino Ortega 400. Dpto. 2. Mendoza.
26|4|F|63955|26|4

CLASE de dibujo artístico - Cacique Guaymallén 1221 - L. Heras.
25|4|C|29|26|4

DIFICULTADES aprendizaje alumnos primarios y secundarios - Rendimiento escolar. Tel. 216087.
25|4|C|26|26|4

Academias

A DOMICILIO curso breve guitarra. Cualquier edad. Teléfono 231167.
23|4|C|467|27|4

APRENDA guitarra en 10 semanas. Comandante Fossa 396. Teléfono 226601.
26|4|C|253|28|4

Labores Femeneinas

CORTINADOS de tela impecable terminación. Colchas, almohadones - Ojalillos - Tel. 256564.
25|4|C|48|29|4

CASAS RODANTES Y EMBARCACIONES

A ANDINA casas rodantes. Anzorena 335, Godoy Cruz.
7|4|F|59369|30|4

A CASAS rodantes. Todo tipo y modelo. Entrega inmediata. Independencia 317. Las Heras.
24|4|C|863|26|4|D

EXTRAVIOS

GRATIFICARE devolución gata gris, oscura con blanco extraviada cercanías Rioja y V. Zapata. Teléfs. 254108 - 251889.
26|4|C|972|26|4

DIARIOS
LOS ANDES
MATUTINO
EL ANDINO
VESPERTINO

- AVISOS
- SUSCRIPCIONES
- DISTRIBUCION

SUCURSALES:

BUENOS AIRES	Esmeralda 343 Tefs.: 46-4500 - 46-8157
SAN JUAN	Avda. Libertador Gral. San Martín 690 - Tef. 22327
SAN LUIS	San Martín 690 - Tef. 4962
SAN RAFAEL	San Martín esquina Francia Tef. 22600

AGENTES:

GODOY CRUZ	Monteagudo 351 - Tef. 223817
GRAL. ALVEAR	Barrio Bardaro, Manzana F, Casa 7, Tef. 2843
GUAYMALLEN	Bandera de Los Andes 4020 Tef. 261680
LA PAZ	Avda. 25 de Mayo 45 - Tef. 121
LAS HERAS	San Miguel 1482 Tefs. 252268 - 256332
LUJAN	Santa María de Oro 381 Tef. 980601
MAIPU	Pedro Vázquez 241 Tef. 972630
MALARGUE	San Martín 1100
RIVADAVIA	Aristóbulo del Valle 183 Tef. 42528
SAN MARTIN	Balcarce 32 - Tef. 22350
SAN CARLOS	Lencinas 125 - Tef. 46
SANTA ROSA	Calle Santa Rosa 5 - Tef. 27
TUNUYAN	Roque S. Peña 1094 Tef. 2018
TUPUNGATO	Belgrano 442 - Tef. 8324
FRAY L. BELTRAN	Tef. 4 Sr. Fadel Gantuz
GRAL. GUTIERREZ	Carril Ozamis 555
LA DORMIDA	Calle Boudou s/n. - Tef. 15
LAS CATITAS	Ruta Nacional Nº 7 Tef. 27
PALMIRA	Cadetes Chilenos 354 - Tef. 235
REAL DEL PADRE	Misiones 255 - Tef. 27
VILLA NUEVA	Pedro del Castillo 4048

AGENTES INTERIOR:

RIO NEGRO	Urquiza 275 - Viedma
LA RIOJA	Santiago del Estero 246 Tef. 132
CORDOBA	9 de Julio 53 - 1er. piso Tef. 25295
MAR DEL PLATA	Santiago del Estero 2345

AGENTES EXTERIOR:

CHILE	Ahumada 6 - Oficina 72 Tef. 61625 - SANTIAGO
EE. UU. Nueva York:	Joshua B. Powers Inc. 345 Madison Avenue
INGLATERRA: Londres:	Joshua B. Powers Inc. 15 Cochspvrs Street

---

Pensión y Piezas Amobladas

A SEÑORITAS honorables habitación con teléfono. Pleno centro. Tratar: San Lorenzo 648, Cdad.
26|4|C|406|27|4

ATENCION pieza amoblada con baño, casa familia, proveemos ropa cama, semanal. 255217.
26|4|C|399|26|4

ALOJAMIENTO a matrimonio con hijo y personas solas a compartir. Pardo 272. Ciudad.
26|4|C|232|26|4

DISPONGO de pieza amueblada, matrimonio sin hijos o tres caballeros solos. Mitre 1977, ciudad.
26|4|C|373|27|4

HABITACION p|caballero. 1|2 pensión o sola - Paula Albarracín 439 - Godoy Cruz. - Tel. 224461.
25|4|C|955|26|4

HOGAR de Ancianos Santa María: Recibe enfermos e inválidos con tratamiento. Necochea 871. San José. Gllén.
13|4|C|133|27|4

HOGAR de ancianos Santa María atención completa, precios módicos. P. Mendocinas 773. Cdad.
18|4|C|110|27|4

HAB'TACION grande ofrezco. Damián Hudson 259, Ciudad.
26|4|C|245|26|4

MATRIMONIO solo habitación amoblada con baño 610.000. Lamadrid 753. Dorrego.

Arriendos y Cambios

A. ALQUILERES 100% seguridad, reajustables semestralmente. Evite problemas de cobranza, cobre puntualmente, pague o no el inquilino, usted cobra igual. Estas y otras ventajas ofrecemos. Alquile por nuestro intermedio, ganará tranquilidad y seguridad. Visite n|oficinas o solicite tasador s|compromiso. Provivienda. Perú 1214. T. 258054-255813.
26|4|C|112|28|4

A PROPIETARIOS que desean alquilar asegurándose, emplean nuestro servicio. Usted siempre cobra. Evítese dificultades. Diríjase a quien cuyo nombre y apellido inspira confianza. Consúltenos. Alquilará mejor. José Federico Moreno - Ex Director de la Cámara Alquileres - San Lorenzo 332. Teléfono 249745.
26|4|C|345|28|4

A CASA 2 plantas living, 3 dormitorios, cocina, comedor, 2 baños, cochera. Tel. 240282.
25|4|C|15|27|4

A $ 15.000, casa cerca Rioja y Morón: 3 habitaciones, galería, e|vehículos, fondo. - Provivienda - Perú 1214.
26|4|C|113|26|4

A $ 17.000, casa 6ta., liv.-comedos, 2 dormitorios, coc.-comedor c|artefactos, despensa, patio. Provivienda - Perú 1214.
26|4|C|113|26|4

A $ 18.000 casa p|depósito u oficina, c|teléfono, a una cuadra San Martín, ciudad: amplio salón una amplia habitación, galería cerrada, cocina. Provivienda - Perú 1214.
26|4|C|113|26|4

A $ 10.000.- Casa buena Guaymallén, con negocio trabajando. Debe comprarse mercaderías. - José Federico Moreno. San Lorenzo 332.
26|4|C|345|26|4

A 6.000.- Departamentito en Villa Nueva. Para matrimonio solvente. José Federico Moreno - San Lorenzo 332.
26|4|C|345|26|4

A $ 8.000.- Casa Villa Hipódromo. Regular estado. José Federico Moreno - San Lorenzo 332.
26|4|C|345|26|4

A $ 16.000.- departamento, Avenida San Martín, cerca plazoleta Barraquero, ciudad, liv.-comedor, 2 dormitorios c|placares, cocina c|artefactos, patio, dep. servicios. Provivienda. Perú 1214.
26|4|C|113|26|4

A $ 20.000.- Dorrego, 4 dormitorios c|placares, dependencias. - Provivienda. Perú 1214.
26|4|C|113|26|4

A PROPIETARIOS que deseen alquilar sin riesgos su propiedad. Acomar-Propiedades le asegura la renta pague o no el inquilino, responzabilizándonos nosotros para su cobro. Consúltenos sin compromiso. Teléfono 218312.
26|4|C|978|26|4

ALQUILO departamento moderno con cochera, 1 dormitorio y amplia cocina comedor, a 1|2 cuadra Avenida San Martín, Ciudad. Gómez Mansilla - Chile 838.
26|4|F|63908|26|4

ALQUILO local para oficina planta baja, cerca Colón, ciudad, 3,50 x 8. J. Cecco - Colón Nº 617 - Mendoza.
26|4|F|63889|26|4

ALQUILO oficina céntrica 1 ambiente, baño, ascensores. Montalto Inmobiliaria. - Coronel Díaz 316.
26|4|C|215-16|26|4|D.

ALQUILO departamento ciudad, comedor, 2 dormitorios, patio. $ 15.000 mensuales, exigimos 6 meses adelantado. 253115.
26|4|C|363|26|4

ALQUILO 2 departamentos 2 dormitorios, Bombal y 5ª $ 1.700.000. Gutiérrez. Bienes Raíces. P. Molina 433. 244551.
26|4|C|401|27|4

BUSCO alquilar casa, departamento horizontal 3 dorm. y dependencias. Salta 1743. T. 215254.
23|4|C|853|29|4

DUEÑO alquila casa 12.000. San Vicente 2299. Villa del Parque, 11 a 12.
26|4|C|239|26|4

DUARTE Godoy y Asociados, alquila Barrio Cívico, oficina estudio, consultorio, 2 ambientes, detalles de fina terminación. Avenida España 1058.
26|4|F|64007|26|4

DUEÑO alquila 5ta. Sección flamante departamento amueblado. Emilio Jofré 233. - 1er. piso. Mendoza. Teléfono 215943.
26|4|C|870|26|4

EN LUJAN necesito alquilar casa chica o departamento, preferiblemente con teléfono. Azcuénaga 243 - Luján.
26|4|F|57523|26|4

NECESITO alquilar casa o departamento con urgencia. Excelentes garantías. Teléf. 231319.
26|4|C|346|26|4

OFICINA instalada transfiero. Godoy Cruz 704. Local 3. Galería López - San José. Teléfono 243820.
26|4|C|385|26|4

TECNICO de Y.P.F. desea alquilar casa o departamento 2 ó 3 ambientes. Tratar en Amigorena 36. Tel. 246031|35, habitación 403.
26|4|C|380|27|4

$ 8.000 CASITA cerca feria Guaymallén. Urquiza 127. Oficina 12. Ciudad.
26|4|C|186|26|4

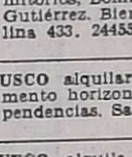

Servicio Doméstico Pedidos

A A - EMPLEADA cama adentro necesito; buen sueldo. Av. España 1170 - 6º "C". Tratar de mañana.
26|4|C|53|26|4

A A - EMPLEADAS con sin retiro, hasta 600.000. Morón 284. Teléf. 291104.
26|4|C|378|30|4

A LAVANDERA y planchadora 1|2 día por semana - Manuel Moreno 540 - G. Cruz - Teléfono 231942.
25|4|F|57356|26|4

A EMPLEADA 8 a 16 hs. entienda cocina y otros quehaceres. San Martín 535, Godoy Cruz.
26|4|F|57552|27|4

A EMPLEADA 8 a 15 horas, para limpieza. Manuel Moreno 540. Godoy Cruz; bajar por Víctor Hugo
26|4|F|57554|27|4

A EMPLEADAS necesito, buenos sueldos. Agencia - España 1683. Teléfono 259168.
26|4|C|989|30|4

A - CINCO empleadas necesito; sueldo medio millón. Agencia: Salta 1537.
26|4|C|926|30|4

A. EMPLEADA se necesita, cama adentro. España 1235 - 3º 17.
26|4|T|4653|27|4

A EMPLEADA para limpieza, lavado o planchado necesito. Liniers 670. Barrio Bombal. Teléfono 244818.
26|4|C|880|26|4

A COCINERA, mucama y matrimonio necesito, hasta 700.000. Rivadavia 610.
26|4|C|350|26|4

A EMPLEADA doméstica precisa medio día. Espejo 567.
26|4|C|351|26|4

A EMPLEADA medio día, con referencias, buen sueldo. Hay otra 25 de Mayo 1773, Ciudad, Tel. 214652.
26|4|C|229|27|4

DOY pieza, comida y sueldo cambio de quehaceres. Renato Della Santa 1415 y Matienzo Villa Hipódromo - Flia. Terranova.
25|4|C|24|26|4

EMPLEADA doméstica, medio día mañana. Tratar: señor Jofré. Teléfono 225383.
23|4|C|136|26|4

EMPLEADA cama adentro necesito. No hay niños. Tratar: Rondeau 118. Ciudad.
25|4|C|135|27|4

EMPLEADA doméstica, cama adentro. B. de los Andes 1203 San José - Guaymallén.
25|4|C|542|26|4

EMPLEADA 8 a 13 hs. $ 400.000 moneda nacional. Zapiola 1647 Dorrego.
25|4|C|346|26|4

EMPLEADA servicio doméstico buen sueldo, a convenir horario - 227940.
26|4|C|927|26|4

EMPLEADA s|lavado, s|planchado buen sueldo. Mitre 1483, 4º Piso, Dpto. 36.
26|4|C|348|27|4

EMPLEADA tarde; tareas generales. Referencias. Patricias Mendocinas 1077 - 4º A.
26|4|C|146|26|4

EMPLEADA doméstica medio día o cama adentro, $ 3.500. El Carmelo 443. Godoy Cruz. Pregunta Barrio Parque.
26|4|C|354|28|4

EMPLEADA doméstica medio día. Muy buen sueldo. Juan B. Justo 464. Tel. 291027. Godoy Cruz.
26|4|C|397|26|4

NECESITO empleada cama adentro. Chile 1736. Ciudad.
25|4|T|4662|26|4

SEÑORITA 22 a 25 años se necesita para atender casa de familia. Teléf. 224144.
25|4|C|960|26|4

NECESITO cocinera medio día. C. F. Moyano 409. Barrio Bombal. Tel. 248781.
26|4|C|25|26|4

NECESITO empleada de 8 a 12.30 hs. limpieza y planchado. Sueldo 3.500. Huarpes 423. Cdad.
26|4|C|312|26|4

NECESITO empleada cama adentro. Buenos Aires 246.
26|4|C|360|26|4

NECESITO urgente empleada, casa de familia, 850.000. Teléfono 292497.
26|4|C|383|26|4

OFRECIDOS

A MORON 284 solicite empleadas seleccionadas, garantizadas; consulte teléfono 291104.
26|4|C|378|30|4

A SEÑORA con chico. Otra cuidado enfermos y niños - 247364
26|4|F|63868|26|4

A EMPLEADAS seleccionadas Avencia España 1683. Seriedad. Garantía. Teléfono 259168.
26|4|C|989|30|4

SE OFRECEN 2 empleadas cama adentro. Tratar: Salta 1537 Ciudad.
26|4|C|926|30|4

SEÑORA: Le ofrece Agencia Bombal tres empleadas competentes. Tel. 292497.
26|4|C|383|26|4

L.I.M.C.E.C.
LIGA MENDOCINA DE LUCHA CONTRA EL CANCER
El Cáncer es curable, consulte a tiempo
INSTITUTO DE ONCOLOGIA
MONTECASEROS 1020, Cdad. Tel. 44591

River Plate perdió con San Lorenzo e igualó Boca

LOS ANDES
SUPLEMENTO DEPORTIVO

BUENOS AIRES, 25 (Télam-NA).— La nota destacada de la décimo cuarta fecha del campeonato Metropolitano de fútbol estuvo a cargo de San Lorenzo, que en uno de los 2 clásicos de la jornada superó a River Plate por dos a uno —diferencia que bien pudo ser mayor—, lo que le permitió no sólo conservar el primer puesto de la zona "B", junto con Gimnasia y Esgrima, sino también confirmar la bondad de un plantel juvenil, capacitado, está visto, para afrontar el futuro con muchas posibilidades.

El otro clásico, entre Boca Júniors y Huracán, que arrojó un empate sin goles, no dejó un saldo técnico aceptable. Sólo quedará para el primero el consuelo de haber hecho mejor las cosas, con mayor ambición, por lo que bien pudo alzarse con la victoria, mientras que para su oponente las únicas satisfacciones son las de haber mantenido su cómoda ventaja en la punta de la zona "A".

En cuanto a Gimnasia y Esgrima, apabulló a un Rácing cada vez más alicaído, pese a que hoy le faltó suerte en La Plata, aunque esos cuatro goles en contra muestran una falta de solidez defensiva alarmante, como que después de Chacarita es el conjunto que tiene su valla más veces batida.

Estudiantes también sorprendió con su triunfo en Avellaneda frente a Independiente.

Visitantes, con un muy buen valor como Hernández, se limitaron a esperar. Tan magro plan táctico, no obstante, les dio resultado, pues cerca del final Cabezas puso un uno a cero que cuesta justificar.

Quilmes, en la cancha de Huracán, aventajó a San Telmo, que allí hizo las veces de local, por tres a dos, un resultado justo.

San Lorenzo
River Plate

BUENOS AIRES, 25 (Télam). — Una merecida victoria logró esta tarde San Lorenzo de Almagro, al derrotar en su cancha a River Plate, por dos a uno.

Con esta victoria San Lorenzo continúa compartiendo la primera colocación en la Zona "B" y mantiene una serie de ocho partidos sin perder.

El conjunto ganador sustentó su victoria en la labor que realizó en el complemento, donde sus jóvenes volantes se adueñaron del partido y condujeron a su equipo al triunfo.

Atlanta
Colón

Justo triunfo de Colón por dos tantos contra cero frente a Atlanta. Cuando los santafesinos presionaron en la primera parte consiguieron su primera ventaja. Luego cedieron toda iniciativa a Atlanta, que fue ineficaz.

Mejor plantado Colón en la primera parte, forzó a su rival hasta conseguir la ventaja por mediación de un cabezazo de Alvarez.

Independiente
Estudiantes

Confirmando su levantada de las últimas fechas, Estudiantes venció hoy justicieramente a Independiente por un gol a cero. Los visitantes tuvieron dos situaciones claras de gol cuando Hernández —que fue figura— y Santecchia estrellaron sendos remates en el travesaño. Sobre el final Cabezas señaló el único tanto y a partir de entonces —seis minutos— Independiente fue una desesperada ofensiva en la que Astegiano perdió el empate en dos ocasiones.

All Boys
Rosario Central

De una medianía y mediocridad total, fue el encuentro en que All Boys, jugando de local, empató sin tantos frente a un Rosario Central que no encuentra la línea futbolística que otrora le diera tantas satisfacciones. El local con su escaso bagaje técnico lo puso en aprietos y si no ganó, fue por sus propias limitaciones.

Boca Júniors
Huracán

Huracán al empatar cero a cero con Boca en el partido en la Bombonera mantiene su condición de invicto y de cómodo puntero en la zona "A" del Metropolitano. El encuentro, sin llegar a ser brillante, conformó a los numerosos espectadores pese a que faltó la emoción del gol. El juego en líneas generales fue parejo y el resultado final puede considerarse justo.

De marcada paridad fueron los primeros cuarenta y cinco minutos. Boca ahogó a Huracán en el medio juego y entonces el equipo del parque de los Patricios no tuvo salida clara. Las marcas implacables de Ribolzi sobre Brindisi y Mouzo sobre Ardiles, a las que se sumó la pertinaz persecución de Ovide a Houseman, desarticularon al visitante que no pudo armar su juego fluido y elegante.

San Telmo
Quilmes

Quilmes sigue siendo la sensación del certamen a pesar de algunos bajones que tuvo fechas atrás. San Telmo que lo recibió en la cancha de Huracán sucumbió ante el empuje quilmeño perdiendo por 3 a 2, en un partido que tuvo su mayor atractivo en el período final.

Vélez Sársfield
Témperley

Vélez volvió al camino del triunfo tras duro enfrentamiento con Témperley y lo doblegó por 2 a 0 cuando faltaban menos de 20 minutos para finalizar el partido. En ese lapso Vélez cristalizó lo que buscó desde el comienzo.

Unión
Chacarita

Unión tras un primer tiempo muy flojo, dio rápida cuenta de Chacarita en el complemento, derrotándolo por 4 a 0. Chacarita había cumplido con su cometido de obstruir el avance local durante los primeros cuarenta y cinco minutos, agrupando defensores y volantes en un sector cercano a su valla.

Gimnasia
Rácing Club

BUENOS AIRES, 25 (Télam). — Gimnasia y Esgrima La Plata, en un partido deslucido, superó a Rácing por cuatro a cero, cifras que son demasiado premio para su trabajo, aunque el triunfo haya sido merecido.

N. O. Boys
Argentinos

Pese a lo exiguo de las cifras finales —2 a 1— a Newell's dominó ampliamente a Argentinos Juniors que salió a defenderse en la búsqueda de un empate. Las notables diferencias expuestas en el campo no se reflejaron en el resultado que debió favorecer a los locales por mayor amplitud.

El defensor Sergio Villar no alcanzó a interceptar la acción del volante Norberto Alonso, quien logró efectuar un pase hacia Luque. Esta fue una acción del partido donde San Lorenzo derrotó a River 2 a 1. (Radiofoto de Télam).

Síntesis de la jornada

BUENOS AIRES, 25 (NA). Estas son las síntesis generales de los partidos disputados hoy por la decimocuarta fecha —tercera de las revanchas— del campeonato Metropolitano de Fútbol:

Atlanta 0
Colón 2

Atlanta: Reggi; Córdoba, Abdala, Casares y Rossi; Ponce, Carballo y Ramos; Cibeyra, Avallay y Ceballos.
D. T.: R. Ferreiro.

Colón de Santa Fe: Costantino; Aráoz, Di Plácido, Mariano y E. Fernández; E. J. Alvarez, Zimmermann y Villarruel; J. C. López, Saidaño y Aricó.
D. T.: J. Yúdica.

Arbitro: Aldo Ottone. Prode Nº 2.
Recaudación: $ 250.400.
Gol en el primer tiempo: 14' E. Alvarez (C); en el segundo tiempo: 25' Roldán (C).
Cambios: En el primer tiempo, Aranda por Córdoba (A), lesionado; en el complemento, Rizzo por Ceballos (A) y Roldán por Villarruel (C).

Independiente 0
Estudiantes 1

Independiente: Quiroga; Soria, Carrica, Trossero y Pavoni; P. Rojas, Semenewicz y Bochini; Palomba, Astegiano y Bertoni.
D. T.: M. U. Ignomiriello.
Estudiantes de La Plata: Pezzano; Del Curto, H. Rodríguez, Brown y Frassoldati; Reguera, Pachamé y Santecchia; Cabezas, Hernández y Milano.
D. T.: C. Bilardo.

Arbitro: A. Coerezza. Prode Nº 3.
Recaudación: $ 981.400.
Gol en el segundo tiempo: 39' Cabezas (E).
Cambios: En el complemento, Saggiorato por Palomba (I) y Russo por Santechia (E).

All Boys 0
Rosario Central 0

All Boys: Spilinga; Pintos, Insaurralde, Dragonetti y Montero; Bongiovanni, Raimondo y O. Pérez; Zilli, Valdivia y Andrade.
D. T.: F. Vairo.

Rosario Central: Zelada; Van Tuyne, Craiyasich, Killer y J. García; Aimar, Mancinelli y Potente; Vidal, Zavagno y Kempes.
D. T.: J. M. Silvero.

Arbitro: Jorge Sukutian. Prode Nº 4.
Recaudación: $ 192.110.
Cambios: en el complemento, Godoy por Del Valle (AB) y Lamberti por Videl (RC).

Boca Júniors 0
Huracán 0

Boca Júniors: Biasutto; Ovide, Tesare, Mouzo y Tarantini; Benítez, Trobbiani y Ribolzi; Felman, Taverna y García Cambón. D. T.: J. C. Lorenzo.
Huracán: Baley; Chevez, Longo, Fanesi y Carrascosa; Brindisi, Leone y Larrosa; Houseman, Ardiles y A. Sánchez. D. T.: M. A. Juárez.
Arbitro: Claudio Busca. Prode Nº 5.

Recaudación: $ 2.223.990.
Cambios: En el complemento, R. Alonso por Tarantini (BJ), lesionado; Rico por Sánchez (H); Favret por García Cambón (BJ) y Herrera por Fanesi (H).

INTERZONAL

San Telmo 2
Quilmes 3

San Telmo: Wenner; Pintos, Minutti, Saravi y Sarmiento; Camejo, Rilo y Cloquell; Espósito, Pisapia y Coronel. D. T.: E. Janin.
Quilmes: Miguelucci; Lupo, Milozzi, Togneri y Medina; Mainonis, Rando y Manceda; Ponce, O. González y O. H. Gómez. D. T.: M. A. Basilico.
Aribtro: Jorge Romero. Prode Nº 6.
Recaudación: $ 581.445,50.
Goles en el primer tiempo: 7' Pisapia (ST) y 41' Milozzi (Q); en el segundo tiempo: 5' Minutti (ST), en contra; 30' Ponce (Q) y 30' Pisapia (ST).
Cambios: En el complemento, Carbognani por Camejo (ST); Kaliszuk por O. Gómez (Q) y Ferreyra por Espósito (ST).
Incidencias: A los 41' del segundo periodo fueron expulsados Milozzi (Q) y Pisapia (ST).

Vélez Sársfield 2
Témperley 0

Vélez Sársfield: Falcione; Malaquín, García, Barreiro y Avanzi; Quinteros, Larraquí y Santillán; Roselli, Finaroli y Durso. D. T.: A. Bermúdez.
Témperley: Guibaudo; Belvedere, Panizzo, Cvitovik y Martínez; De Marta, García Sangenis y Bello Meza; Tamagni, Místico y Valencia. D. T.: R. Ithurrieta.
Arbitro: Derval Parenti. Prode Nº 7.
Recaudación: $ 299.370.
Goles: en el segundo tiempo: 25' Larraquí (VS). y 27' Roselli (VS).
Cambios: en el complemento, Romero por Tamagni (T). y Verón por Místico (T).

Unión 4
Chacarita 0

Unión de Santa Fe: J. A. Pérez; Silguero, Trullet, Merlo y Bottaniz; Raschia, Telch y Marchetti; Moreno, Trossero y Garello. D.T.: J. U. Farías.
Chacarita Juniors: Onzari; Gizzi, R. Vicente, Bordón y Grimoldi; Astudillo, Moraes y Adorno; C. Rodríguez, Orellana y Salinas. D.T.: A. Basile.
Arbitro: Abel Gnecco. Prode Nº 8.
Recaudación: $ 256.420.
Goles: en el segundo tiempo: 16' Marchetti (U), 28' Garello (U). 36' y 40' Moreno (U).
Cambio: en el complemento, Vera por C. Rodríguez (Ch.J.).
Incidencias: A los 36' del segundo periodo fue expulsado Grimoldi (Ch.J.), y a los 44' Onzari (Ch.J.), le detuvo un penal a Marchetti (U).

Gimnasia 4
Rácing Club 0

Gimnasia y Esgrima La Plata: Buttice; O. Pérez, Gottfrit, Nicolau y Rosl; Peracca, Echauri y Di Meola; Fornari, Beltrán y Forgues. D.T.: R. A. Domínguez.
Rácing: Leone; Squeo, Papandrea, Cárdenas y Correa; Espósito, Herrera y H. González; Gottardi, Fortunato y Balbuena. D.T.: J. C. Giménez.
Arbitro: A. Ducatelli. Prode Nº 9.
Recaudación: $ 805.550.
Goles: en el primer tiempo: 24' y 44' Fornari (G.E.L.P.), en el segundo tiempo: Echauri (GELP). y 43' Tutino (GELP).
Cambios: en el complemento, Verón por Peracca (GELP)., Magallanes por Gotardi (R). y Tutino por Beltrán (GELP).
Incidencias: a los 44' del primer período fue expulsado Fortunato (R).

N. O. Boys 2
Argentinos 1

Newell's Old Boys: Carrasco; Rebbotaro, Pavoni, Sperandio y Ortiz; Picerni, Gallego y Zanabria; Salas, Palacios y Rocha. D.T.: C. Castagno.
Argentinos Júniors: Munutti; Roma, Pellerano, Urchevich y Minutti; Giordano, Carrizo y Alvarez; López, Irigoyen y Hallar. D.T.: J. C. Montes.
Arbitro: Sergio García. Prode Nº 10.
Recaudación: $ 614.060.
Goles: en el primer tiempo: 10' Picerni (NOB). y 39' Hallar (AJ). En el segundo tiempo: 10' Salas (NOB).
Cambios: en el complemento, Niro por Hallar (AJ). Rodríguez por Salas (NOB). y Agueropolis por Rebbotaro (NOB).

San Lorenzo 2
River Plate 1

San Lorenzo de Almagro: Irusta; Ruiz, Olguín, Maletti y Villar; P. Chazarreta, Gauna y Sanz; Scotta, Premici y Rizzi. D.T.: A. Rendo.
River Plate: Landaburu; H. López, Lonardi, Pena y Passarella; J. J. López, Merlo y Alonso; P. González, Luque y Mas. D.T.: A. A. Labruna.
Arbitro: Miguel Comesaña. Prode Nº 11.
Recaudación: $ 2.780.140.
Goles: en el primer tiempo: 17' Luque (RP). y 26' H. Scotta (SL). En el segundo tiempo: 21: Rizzi (SL).
Cambios: en el primer tiempo, Ayala por Premicci (SL)., lesionado, en el complemento, Castellanos por Sáenz (SL). y Reinaldi por Mas (RP).

Automovilismo
Carlos Marincovich ganó la Vuelta "25 de Mayo"

25 DE MAYO (Buenos Aires), 25 (Télam). — El volante arrecifeño Carlos Marincovich se adjudicó la competencia automovilística de turismo de carretera "Vuelta de 25 de Mayo", disputada en el circuito ubicado en las afueras de esta ciudad.

En segundo término se clasificó el cordobés Jorge Recalde.

Esta es la clasificación de la Sexta Vuelta de 25 de Mayo que se corrió hoy aquí:

1) Carlos Marincovich Chevrolet, 1h.09m.26s.7|10; 2) Jorge Recalde Ford, 1h.09m.41s.7|10; 3) Héctor Gradassi Ford, 1h.09m.51s.3|10; 4) Eduardo Sáenz Ford, 1h.09m.51s.6|10; 5) Héctor Ríos Chevrolet, 1h.10m.46s.5|10; 6) Jorge Cupeiro Chevrolet, 1h.11m.01s.6|10; 7) Roberto Mouras Chevrolet, 1h.11m.12s.2|10; 8) Juan M. Traverso Ford, 1h.11m.16s.6|10; 9) José M. Pontoriero Dodge; 1h.11m.31s.; 10) Saint Germez Dodge, 1h.11m.31s.7|10; el promedio del ganador fue de 197,107 km|h.

Fórmula 2

BUENOS AIRES, 25 (Télam). — Miguel Angel Guerra se impuso hoy en la prueba de fórmula dos, realizada en el autódromo municipal de esta ciudad, cuya final se determinó por suma de tiempos. De Guidi venció en la primera serie y Guerra en la segunda.

Miguel De Guidi ganó la primera serie, a doce pueltas, con un promedio de 139,589 kph. Los primeros cinco fueron los siguientes:

1º) Miguel De Guidi, 17' 43" 2|10; 2º) Jorge de Amorrortu, 17' 54" 4|10; 3º) Angel Guerra, 17' 54" 6|10; 4º) Héctor Rizzo (Paraguay), 18' 2" 8|10; 5º) Carlos Luzzardo (Uruguay), 18' 26" 2|10.

De Guidi también registró el récord de vuelta, en el noveno giro, con 1' 26" 7|10, a un promedio de 142,648 kph.

La segunda batería arrojó estas posiciones: 1º) Miguel A. Guerra, 17' 39" 6|10 (promedio 140.163) gph. 2º) Fernando Comune, 18' 18" 6|10; 3º) Esteban Rivero (Uruguay), 18' 30" 8|10; 4º) Miguel De Guidi, 18' 32" 6|10; 5º) Guillermo Kissling, 18' 33" 8|10. La final, determinada por suma de tiempos, fue la siguiente:

1º) Miguel Angel Guerra, 35' 34" 2|10; 2º) Miguel De Guidi, 36' 15" 8|10; 3º) Esteban Rivero (Uruguay), 37' 09"4|10 y 4º) Guillermo Kissling, 37' 32" 5|10|

Fórmula 4

BUENOS AIRES, 25 (Télam). — Guillermo Kissling se impuso en la final de fórmula 4 de la prueba automovilística disputada hoy en el autódromo Municipal de esta ciudad, al recorrer las 28 vueltas del circuito perimetral número 7 (de 2.640,85 mts.) en 30' 26" 7|10, a un promedio de 145,725 kph.

Segundo fue Guillermo Vinuesa y tercero Ricardo Chourrot. El récord de vuelta correspondió a Héctor de Rossi, quien en el cuarto giro empleó 1' 04" 1|10, con un promedio de 148,318 kph.

El "Premio Vendimia" con los ases del TN

Según informaciones recibidas desde Buenos Aires por el Automóvil Club Mendoza, la cuarta competencia de Turismo Nacional puede contar con un número de participantes extraordinario. Es decir, que el próximo 2 de mayo los mendocinos podremos ser testigos de una prueba brillante, en ocasión de disputarse en el autódromo General San Martín el "Premio Vendimia".

La prueba, que como hace bastante tiempo guarda en sí el tremendo desafío de los Fiat y los Peugeot, tiene puntaje para los campeonatos argentinos en las categorías "B" y "C".

Desde ya se descuenta la participación de los más destacados corredores de la especialidad, muchos de los cuales estuvieron presentes en la última carrera disputada, como lo fue "La Vuelta de la Manzana".

El dominio de los Fiat en la categoría mayor sigue al frente, ya que de tres carreras, estas máquinas se impusieron en Buenos Aires y Las Flores, mientras que los Peugeot, al comando de Néstor García Veiga, cruzaron primeros la línea de llegada en la Vuelta de la Manzana.

La mayor cantidad de participantes que se prevé para el "Premio Vendimia", se debe a que muchos corredores no participaron en la última competencia, ya que son más amigos de las pistas que de los tramos con dificultades.

Uno de estos casos es el de Juan Pablo Zampa, ahora en la clase "C", que al no estar presente en la prueba de Neuquén, ha tenido mayor cantidad de tiempo para preparar su máquina.

Las competencias anteriores fueron ganadas por Esteban Fernandino (Fiat), Gonzalo de Quesada (Fiat) y Néstor García Veiga (Peugeot).

Novedades del autódromo

El autódromo General San Martín, escenario del "Premio Vendimia", presentará para el 2 de mayo importantes novedades.

Los accesos números 1 y 2 que se inauguran en la presente competencia, se presentarán totalmente pavimentados y además se contará con dos tribunas naturales, ubicadas sobre la recta opuesta a la principal, antes de la que horquilla que precede a la línea de largada.

También informaron autoridades del Automóvil Club Mendoza que han sido elevadas las tribunas ubicadas frente a los boxes, para poder apreciar totalmente el desarrollo de las máquinas en los nuevos circuitos 2 y 3, uno de los cuales será también habilitado en esta ocasión.

Los accesos al autódromo serán señalados en la oportunidad por letreros de 4 metros de ancho, ubicados en la intersección del camino turístico hacia El Challao y el acceso 2, en San Agustín.

Como complemento ha sido preparada una exhibición de motocicletas antiguas y de gran cilindrada, incluyendo las multicilíndricas de construcción moderna.

Holanda venció a Bélgica 5 a 0

ROTTERDAM, 25 (UPI). Holanda batió hoy a Bélgica por cinco goles a cero en un partido de ida por la Copa Europea de Naciones.

El dominio local fue evidente desde el primer momento y el primer tiempo terminó dos a cero. Los 58 mil espectadores quedaron satisfechos.

Audiovisuales de montaña desde hoy

La Escuela Técnica de Montaña, del club Andinista Mendoza, inició la inscripción de participantes al curso de montaña. Los temas tratan de escalada en roca, hielo y esquí de montaña y se comenzará a dictar el 6 de mayo.

Las inscripciones se reciben en la sede de la entidad, calles Pardo y R. Lemos. Además se informó que desde hoy al 30 del corriente, se proyectarán audiovisuales de montaña en la institución. Se iniciará a las 21.30 y la entrada será libre.

Cierre de inscripciones en hándbol

La Asociación Mendocina de Hándbol comunicó que hoy quedará cerrado el registro de inscripciones para participar en el campeopato de la categoría juvenil.

La entidad informó que para ello la secretaria comenzará a atender a partir de las 20.30.

Fútbol extranjero
Turín igualó y es puntero absoluto

ROMA, 25 (Télam-DPA) - Tras la jornada número 27 de la Liga Italiana de primera división, el Turín sigue a la cabeza, al empatar hoy, en campo contrario, con el Lazio de Roma.

Los resultados fueron: Bolonia 2, Nápoles 0; Como 2, Cagliardi 0; Fiorentina 3, Cesena 1; Inter 2, Sampdoria 1; Juventus 1, Roma 1; Lazio 1, Torino 1; Perugia 1, Ascoli 1; Verona 2, Milán 2.

La clasificación quedó así: Turín 41 puntos; Juventus 39; Milán 36; Internazionale y Nápoles 32; Bolonia 31; Cesena 29; Perusa 28; Roma y Fiorentina 24; Verona 22; Ascoli 21; Lazio y Sampdoria 20; Como 18; Cagliari 15.

Fútbol español

MADRID, 25 (Télam-AFP) Los partidos del campeonato español de fútbol de primera división fueron todos suspendidos hoy en razón del encuentro de la Copa de las Naciones disputada ayer, sábado, entre España y Alemania Federal.

PRODE

BUENOS AIRES, 25 (NA). — Doscientos sesenta y dos apostadores acertaron los trece resultados en la jugada 179 del Prode, que se completó hoy, correspondiéndoles a cada uno 159.987.300 pesos viejos.

Las tarjetas con doce puntos fueron 6.480, siendo el premio en este caso de 348 mil pesos moneda nacional. De las apuestas con doce puntos 850 fueron dobles, por lo que su premio asciende a 696.000 pesos viejos.

Tarjeta ganadora

L		E		V
1	BANFIELD	1	F. C. OESTE	1
2	ATLANTA	2	COLON	2
3	INDEPENTE.	3	ESTUD. de L.P.	3
4	ALL BOYS	4	ROSARIO	4
5	BOCA	5	HURACAN	5
6	SAN TELMO	6	QUILMES	6
7	VELEZ	7	TEMPERLEY	7
8	UNION	8	CHACARITA	8
9	GIMNASIA L.P.	9	RACING	9
10	N. O. BOYS	10	ARG. JRS.	10
11	SAN LORENZO	11	RIVER	11
12	SARMIENTO	12	LOS ANDES	12
13	ALMAGRO	13	C. CORDOBA	13

San Rafael sin boxeo debido al frío

SAN RAFAEL. — Las bajas temperaturas que han comenzado a hacerse sentir en el medio, hacen casi imposible la realización de festivales al aire libre, como venía aconteciendo con el boxeo.

Como se recordará la práctica de este rudo deporte, había cesado en forma completa desde hace un tiempo a esta parte, en que Raúl Pérez, el popular "Nico" montó un improvisado escenario en dependencias del club Agua y Energía, y pocos días más tarde también encaró esas prácticas Pedal, por intermedio de Julio Trimiño. La reiniciación del box, dejó bien en claro, que hay muchos adictos a este deporte, como así también "materia prima", entusiasta por enrolarse con esa práctica.

Se realizaron los primeros festivales, y el resultado fue positivo, y el número de público iba creciendo a medida en que se sucedían los espectáculos, y ésto hacía vislumbrar un buen campo, para que el box volviera nuevamente y se afincara con fuerza, similar a lo que aconteció al inicio de esta década.

Esta reiniciación fue alagüeña y abría buenas perspectivas, pero todo este andamiaje parecería que se va a desbaratar si en forma urgente no se ubica un salón de dimensiones apropiadas que permita albergar a una apreciable cantidad de público, para que esté debidamente a resguardo de las bajas temperaturas que prematuramente han arreciado, y que en los próximos días serán más intensos, sobre todo entrado el invierno. Si no se cuenta con un salón apropiado será estéril programar combates, en escenario al aire libre, tal como se ha venido haciendo hasta ahora en Pedal y Agua y Energía. Como ya hemos informado en otras oportunidades Pedal contaba con un amplio salón, pero las intensas nevadas del pasado invierno lo destruyeron, quedando el predio desolado. En las actuales condiciones, tampoco los organizadores pueden lanzarse a organizar un festival, pord cuanto las inclemencias de las temperaturas, amenazan con llevar a un seguro fracaso.

GOLEADORES

ZONA "A"

Coronel (ST)	8
Asteggiano (I)	8
González (B)	7
Leone (H)	7
Gutiérrez (FCO)	7

Zona "B"

Gottardi (R)	9
Fortunatto (R)	8
Palacios (NOB)	8
Marchetti (U)	8
Premici (SL)	7
Luque (RP)	7
Moreno (U)	7
Fornari (GyE)	7

Campeonato Metropolitano

POSICIONES - 14ª FECHA

ZONA "A"

EQUIPOS	J.	G.	E.	P.	Gf.	Gc.	Ps.
HURACAN	14	10	4	-	29	10	24
ESTUDIANTES (LP)	14	6	6	2	25	14	18
BOCA JUNIORS	14	6	6	2	16	9	18
INDEPENDIENTE	14	5	7	2	25	18	17
COLON (Santa Fe)	14	7	1	6	25	21	15
FERRO C. OESTE	14	5	4	5	20	24	14
ROSARIO CENTRAL	14	4	5	5	19	21	13
SAN TELMO	14	3	4	7	19	27	10
BANFIELD	14	2	6	6	17	26	10
ATLANTA	14	3	3	8	9	25	9
ALL BOYS	14	1	5	8	9	26	7

ZONA "B"

EQUIPOS	J.	G.	E.	P.	Gf.	Gc.	Ps.
G. Y ESGRIMA (LP)	14	8	4	2	27	16	20
SAN LORENZO	14	9	2	3	25	19	20
QUILMES	14	7	4	3	27	21	18
RIVER PLATE	14	8	1	5	27	15	17
N. O. BOYS	14	6	5	3	22	19	17
UNION (San Fe)	14	6	3	5	20	12	15
VELEZ SARSFIELD	14	6	1	7	19	19	13
RACING CLUB	14	4	3	7	26	30	11
CHACARITA JUNIORS	14	3	3	8	17	31	9
TEMPERLEY	14	2	3	9	11	21	7
ARGENTINOS Jrs.	14	2	2	10	15	29	6

Próxima fecha (15ª). Domingo 2 de mayo. ZONA "A": Rosario Central vs. Boca, Colón vs. Independiente, Ferro vs. Atlanta, San Telmo vs. Bánfield, Estudiantes vs. All Boys (viernes 20.50 por TV). **INTERZONAL:** San Lorenzo vs. Huracán. **ZONA "B":** River vs. Newell's, Argentinos vs. Gimnasia y Esgrima, Rácing Club vs. Unión, Chacarita Júniors vs. Vélez Sársfield, Témperley vs. Quilmes.

RIGAR'S
CAMISAS Y PANTALONES
SAN MARTIN 1445 - MZA.
CREDITOS 3-5 y 8 CUOTAS

PROVEEMOS A INDUSTRIAS
ZONA CUYO
DANIEL BERNARDI
TEL 241099
LAFINUR 913 DGO.GLLEN MZA.

RIFLE BATAAN
VENTA A CREDITO EN 5 y 8 MESES
CAL. 22 L.R.
3 CARGADORES
DESCUENTOS POR PAGO AL CONTADO
ARMERIA EL TIROLES
QUINTILLO CHESI e HIJOS S.R.L.
CUCHILLERIA - CAZA - PESCA - CAMPING
LAS HERAS 621 - TEL. 217262 - MZA.